Edición de 20 páginas

AGENCIA EN EL EXTERIOR:
NUEVA YORK: 165, BROADWAY
OFICINA PRINCIPAL: AGUSTINAS 1269

LA NACION

Precio único en todo el país:
VEINTE CENTAVOS

SUSCRICIONES:
Por un año: $ 50.00 - Por seis meses: $ 26.00
Por tres meses: $ 14 - Por un año exterior: $ 110

AÑO VI — Santiago de Chile, Martes 9 de Enero de 1923 — Núm. 2,187

LA TRAGEDIA DEL DOLAR

por E. M. LAUMANN.

Una mañana gris y fría de In[illegible]rno, los habitantes de la ciudad [illegible], en los Estados Unidos, des[illegible] no sin estupor, al con[illegible] las fachadas de los edificios, atestadas de inmensos affi[illegible], amarillos y rojos, en los que [illegible] leerse, en caracteres visibles [illegible], el siguiente

¡AVISO!

"John Mendson, esq., atacado de acceso de spleen, busca emocio[illegible]s que le distraigan. Es con es[illegible] objeto que hace un llamado a [illegible]a población cuya estupidez le es [illegible]nocida.

"John Mendson previene a todos [illegible] necesitados, y entre ellos a [illegible]uellos que lo parecen, que per[illegible]tirá la entrada a los subsuelos [illegible] su palacio, los días Jueves y [illegible]ernes de la semana próxima.

"Un plazo de "cincuenta segun[illegible]s" se concederá a cada uno, con [illegible] único fin de que se asegure, den[illegible] de ese lapso, si lo puede, la [illegible]ietud y el bienestar de su vejez.

"Una escalera de quince escalo[illegible]s desciende al subsuelo; una [illegible]erta de hierro abre sus sótanos [illegible] donde están guardadas las ca[illegible]s de oro, plata y lingotes. El vi[illegible]ante deberá, entre el primero y [illegible]último segundo del plazo, entrar [illegible] salir con su botín. Si, por su des[illegible]cha, excede el límite señalado, [illegible]s cláusulas del contrato libre[illegible]ente consentidas entre Mr. John [illegible]endson y el visitante, se conside[illegible]rán violadas, y de consiguiente [illegible]ulado el contrato, y en tal caso, [illegible]mbres armados y robustos obli[illegible]rán a restituír cuanto haya to[illegible]ado.

"Las puertas, abiertas a las dos [illegible] la tarde, serán cerradas a las [illegible]atro.—(Firmado).—John Mend[illegible]n".

……

Se hicieron investigaciones: el [illegible]cho era exacto. En realidad a [illegible]die sorprendía. Mendson, posee[illegible]r de muchos millones, siempre [illegible]só por un tipo excéntrico. Se sa[illegible]a, por ejemplo, que tenía toda [illegible] inmensa fortuna en metal, en [illegible]jas especiales, sin especular con [illegible]la, sin haber querido jamás con[illegible]rtirla en títulos de renta.

La víspera fué como un tumul[illegible]; hasta una hora muy avanzada [illegible] la noche, la más grande efer[illegible]scencia animó las calles y las [illegible]azas. Las gentes de la turba del [illegible]erto se ensayaban en llenar de [illegible]ijarros, de las dimensiones [illegible]roximadas de un dólar, y en el [illegible]enor tiempo posible, todos los [illegible]cipientes que les caían a mano.

En los círculos, en los cafées se [illegible]scutía acaloradamente la cues[illegible]ón.

—¡Locura! —decían unos.

—¡Filantropía! — repicaban [illegible]ros.

—¡Misantropía! — proclamaban [illegible]s filósofos.

—¡Farsa! — exclamaban los es[illegible]pticos.

En cuanto al pueblo, nada de[illegible]a: "esperaba".

Esta diversidad de opiniones tu[illegible] por resultado más inmediato el [illegible]r libre campo a apuestas diver[illegible]s. Se apostaba firme y en térmi[illegible]s precisos sobre la fantasía de [illegible]r. Mendson. Las calles, las pla[illegible]s, los coches de alquiler, los sa[illegible]nes, eran teatro de los compro[illegible]isos más curiosos. Las interjecciones se cruzaban, según la oferta y la demanda, y, durante una semana reinó en la ciudad una fiebre de agio sin precedentes.

Durante los días que precedieron al señalado, John Mendson, perdido en el fondo de su vasto gabinete, pasaba las horas recorriendo la voluminosa correspondencia que le llegaba de todos los puntos de los Estados Unidos de América.

* * *

Bajo la luz de los picos de gas, estrellas de la noche, la inmensa faja humana se extendía sobre toda Victoria-Street, es decir, sobre dos millas inglesas. A la inversa de lo que habitualmente ocurre en toda aglomeración de seres, el más grande silencio reinaba sobre aquel mundo inmóvil. ¡Tal era la preocupación tenaz que dominaba todos los cerebros!

Al amanecer, cuando los techos de las casas se teñían suavemente de un azul violáceo y en el encabestramiento de los hilos telegráficos los pájaros despertaban, un inmenso suspiro de satisfacción hinchó el pecho de todos aquellos seres igualmente ansiosos.

No se trataba ya sino de esperar a que sonaran las dos, en que deberían abrirse las puertas bienhechoras, detrás de las cuales, para cada uno de los pacientes, se encontraba la fortuna. A las once, Victoria-Street presentaba el aspecto de un hormiguero humano imposible de describir; no era otra cosa sino una inmensa ola que batía los edificios, constantemente agitados por los "cabs" y los coches de plaza, cuyos conductores, mediante ardides y esfuerzos inaudítos, no lograban aplastar sino a muy poca gente. A la una, la circulación de los vehículos había cesado totalmente.

En su residencia, John Mendson procedía a la última inspección.

Grandes precauciones habían sido tomadas. Arriba y abajo de la escalera, encontrábanse cuatro hombres fuertes y ágiles; estaban vestidos de cuero y de sus cintos pendían finas cuerdas, necesarias para los casos de lucha.

A la puerta de entrada, dieciseis de aquellos hombres se mantenían junto a una abertura baja y estrecha, lo suficiente para dar paso a un hombre solo. Otra puerta, al pie de la escalera, cerraba el sótano. Esta era de acero y giraba sobre sí misma, mediante un mecanismo secreto y complicado, conocido tan sólo por Mr. Mendson, y con el cual podía aislar del resto de los vivos al ladrón que hubiese franqueado su umbral, y mantenerlo hasta la muerte.

El sótano principal, de una longitud de treinta piés por veinte de ancho, estaba iluminado por una linterna de faro, de luces alternadas, y cuyos cristales, blancos, rojos y azules, ora hacían fulgurar los montones de oro y plata, ora los envolvía en una penumbra o brillaban con un fulgor misterioso. Los amplios cofres, que encerraban el oro y la plata amonedados, estaban abiertos. Allá, como arriba, cuatro hombres se mantenían indiferentes, inmóviles, delante de aquellos pilones, que mostraban a las miradas deslumbradas unos 11,364 kilógramos en dólares.

Frente a la puerta, bajo los rayos de la lámpara, un cuadrante dividido en cincuenta puntos iguales, y sobre el cual corría, de segundo en segundo, una aguja negra, marcaba con la mayor exactitud las divisiones terriblemente cortas del plazo impuesto.

El cálculo de Mr. Mendson era simple.

Admitiendo que un hombre fuese demasiado dueño de sí mismo para conservar su sangre fría y proceder con presencia de ánimo, no debía llevarse sino la cantidad relativamente mínima de setecientos dólares en plata. Hundiendo las manos en los montones, no podía tomar sino dos puñados, y cada puñado no podía contener más que ocho o diez dólares. El viaje desde el cofre de acero a los bolsillos o al recipiente, llevado por el individuo, sólo le permitía un trabajo efectivo de treinta y cinco segundos.

Era, pues, treinta y cinco veces el viaje de las manos, a razón de veinte dólares cada vez, que daban un total preciso de setecientos dólares.

Hecho este cálculo, sir Mendson abordó otro más terriblemente emocionante. Con las manos entrelazadas por detrás de la cintura, en tanto que, con paso lento, recorría las alamedas de su parque umbrío, pesaba, con amarga sagacidad, la fuerza y la flaqueza del corazón humano, recordando, con un áspero gozo, todos los casos en que la razón de un hombre se ha aniquilado súbitamente bajo la emoción de una catástrofe, o de un goce demasiado vivo. Admitía, entonces, tomando aquellas cifras como exactas, que, por un centenar de hombres conservando su razón y llevándose por día lo que podía llevar, aquella extravagancia le costaría, cuando más, ciento cuarenta mil dólares. ¡Por tres o cuatro mil seres que fueren, durante esos dos días, a desfilar delante de él, procurándoles atroces placeres, era demasiado poco! A esta comprobación, todo su sér se extremecía de contento, y paladeaba de antemano el placer que le aguardaba.

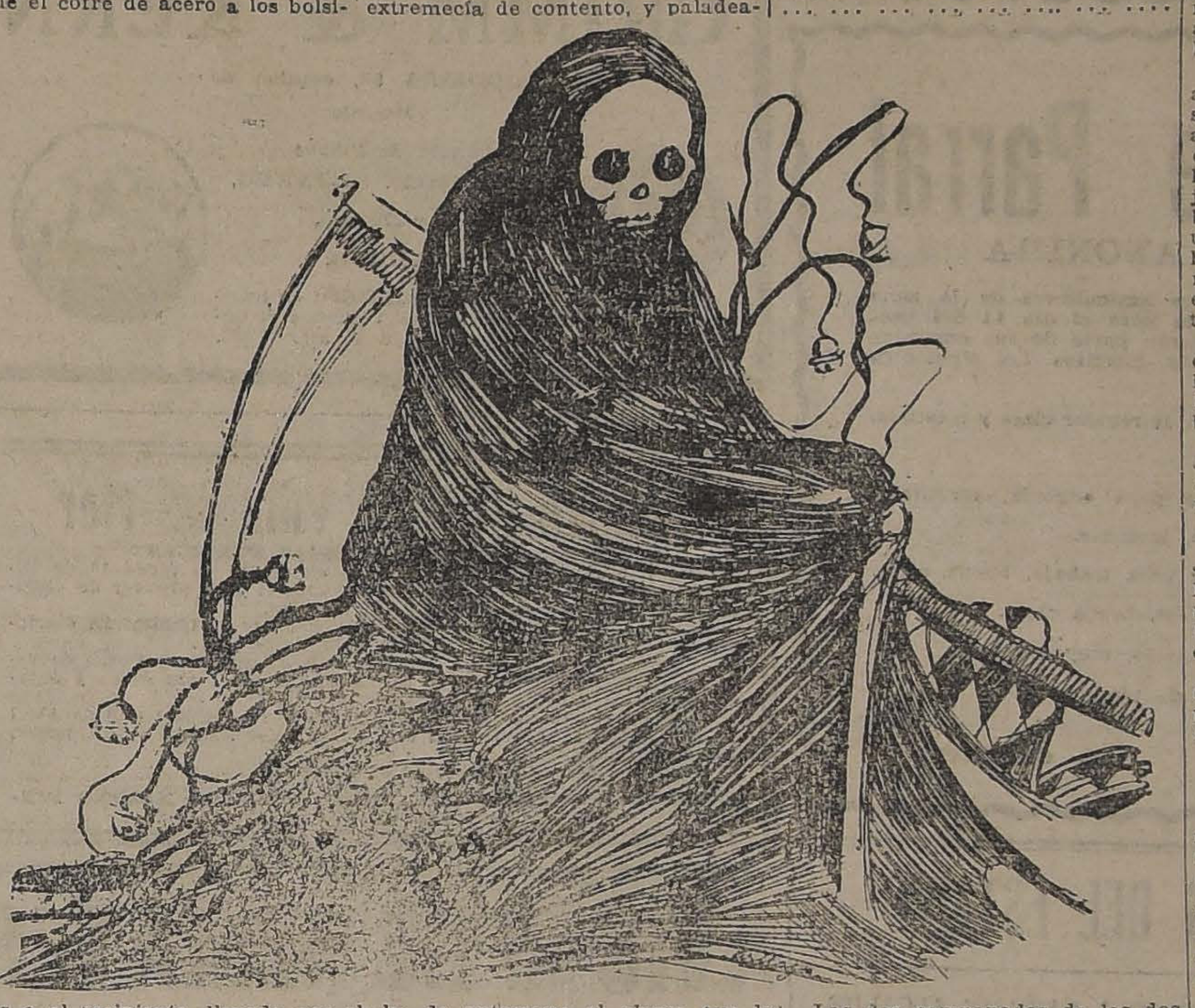

Desde hacía más de dos años, en que el terrible "spleen" había posado su implacable mano sobre el cerebro inquieto de Mr. Mendsón, no había saboreado minutos tan deliciosos... Jamás había visto las bajezas humanas tan bien y tan de cerca, como las iba a ver. Allá, en aquel subsuelo, y en aquel gabinete, acababa de rematar, como todas las codicias de un pueblo, todas sus miserias, todas sus ambiciones.

Por dos días, se había erigido en el confesor de cuarenta millones de almas, sus semejantes, sus víctimas. Sentía su poder y tenía conciencia de él. Las alas de su espantosa quimera le llevaban bien por encima de los sueños, los más auténticos, de Nerón. ¡Qué terribles y bellos momentos iba a tener, en el recinto construído expreso por él, en el fondo del sótano! ¡Cómo iba a poder leer en el fondo de los corazones, con sólo mirar los ojos y los gestos de los fantoches creados por él, y cuyos hilos tenía en sus manos!

Mendson aguardaba, pues, de esta manera, y con real impaciencia, el Jueves 25 de Noviembre.

……

Las dos campanadas de las dos de la tarde, cayeron sobre la ansiedad de todos aquellos que esperaban, con los ojos fijos en los cuadrantes de los relojes. Un gran grito brotó a la vez de todos los pechos, al mismo tiempo que un empuje furioso vino a batir, como una ola, los muros de la residencia y que, literalmente, se aplastó en su puerta.

* * *

John Mendson, disimulado en la "loggia", oyó el paso vacilante del primer venido.

Este apareció. Pobre, pero no miserable: una apariencia de bienestar se advertía aún sobre sus ropas gastadas, pero limpias. Era joven. De pie, sobre el último peldaño de la escalera, paseó sobre cuanto le rodeaba, sus ojos, que brillaban en su rostro pálido. ¡Un paso más, y el plazo comenzaría! Fríamente, reconoció los lugares, antes de franquear el límite.

De pronto, presa del vértigo, sin duda, se precipitó, hundió febrilmente sus manos en el montón de plata, que comenzó a tintinear; llenó sus bolsillos, derramando las piezas por el suelo; luego lanzó una mirada huraña al cuadrante: aún le quedaban seis segundos.

Entonces, premiosamente, a manos llenas, llenó su sombrero hasta los bordes; luego, con una risa nerviosa, salvó el camino de la escalera. ¡Tres pasos! ¡Dos, todavía! ¡Era rico!...

Pero el sombrero—un viejo sombrero quemado por las lluvias, secado por los soles tórridos,—cedió al peso de las monedas, se desfondó y dejó caer, con un ruido estallante, todo cuanto contenía. El hombre tuvo un instante de excitación, luego continuó su carrera; pero los cuatro hombres se levantaron y se apoderaron de él. ¡El plazo había excedido de un segundo!... No opuso la menor resistencia, restituyó, o mejor, se dejó quitar cuanto había puesto en sus bolsillos, y, tambaleante, subió la escalera...

La muchedumbre, impaciente, saludó su palidez, su gesto demente, su mirada huraña, con un formidable clamor.

En el sótano, donde los cuatro hombres habían puesto todo en su lugar, el segundo visitante descendía.

Era un hombre de unos treinta años, correctamente vestido, pero con el rostro cruzado por los pesares. Afiebrado se precipitó, cavó los montones de dólares, los hizo deslizar entre sus dedos, dejándolos caer en las pilas, en tanto estallaba en una carcajada estridente, sofrenada, subiendo al diapasón más agudo, para terminar en un aullido lúgubre. Estaba loco. Los hombres le sacaron afuera.

El tercero se condujo como los anteriores. El plazo excedió de un segundo; pero pudo adivinar el apostadero del millonario excéntrico. Se echó a sus pies, llorando, hablándole de su mujer, de sus hijos, con sollozos en la voz. Su pobre cuerpo magro se sacudía en un temblor convulsivo. Inútil. Los hombres le agarraron y le pusieron sobre el primer escalón de la escalera, que trepó, abandonada toda esperanza.

Esta vez los asistentes permanecieron silenciosos y la aparición de la víctima dió lugar a un triste silencio. El desfile prosiguió, lúgubre y trágico.

En fin, las cuatro campanadas de la hora fatal cayeron sobre la muchedumbre, y las puertas se cerraron.

……

Ciento tres criaturas de ambos sexos habían entrado en el sótano. De estas ciento tres, dos solamente lograron salir airosas: un hombre salió llevándose 750 dólares; el otro, algo menos.

John Mendson, subiendo a su despacho, computaba que a este precio podía ir, cómodamente, hasta el fin de su horrible fantasía.

* * *

Al día siguiente las cosas ocurrieron como la víspera, advirtiéndose, empero, que durante la noche la mayoría de aquellos que no prosperaron en su intento, se habían suicidado. Algunos árboles de Franklin-Square y de Washington-Street ostentaban sus frutos humanos, y al mismo tiempo se recogían, en callejuelas desiertas, cadáveres con los sesos saltados por un pistoletazo.

El Consejo Superior de Seguridad se reunió inmediatamente, y, después de haber deliberado largo tiempo, concluyó por prohibir a Mr. John Mendson el género de pasatiempo que había elegido; constituía un grave atentado a la libertad individual, a lo que no tenía derecho.

A la noche, algunos de los que entraron no salieron con un sólo dólar: sobre noventa y ocho personas, ocho se ahorcaron en el curso del día, cinco se hicieron saltar los sesos y quince se arrojaron a los diques del puerto.

……

Una hora sonó en el reloj público, cuando un largo tropel extraño y silencioso invadió Victoria-Street. Estaba compuesto de individuos de todas las edades, de todas las clases, armados de palos, revólvers y de rifles. Desfiló a la vista de las autoridades, que debían tener órdenes secretas, dada la pasividad de su actitud.

Bajo la luz difusa de los globos eléctricos se alzaba la casa dormida. Sin ruido, la multitud la rodeó, en tanto que una parte se apiñó frente a la puerta.

Bajo una presión enérgica, ésta cedió, abatiéndose con fragor. En menos de un minuto, el tropel irrumpió, en medio de gritos y de risas, en la opulenta residencia del extravagante multimillonario, destrozando cuanto a su paso encontraba, saqueando, inutilizando, en la explosión incontenida del odio...

Hallaron a John Mendson temblando de miedo, demudado de cobardía, pidiendo piedad, como otrora el hombre se la suplicara en el sótano. Un inmenso grito de cólera se elevó terrible, y Mendson, apenas vestido, lívido, se vió arrojado por cien brazos sobre la gradería, donde le esperaban otros brazos.

Todas las bocas se abrieron para lanzar un gruñido; todos los brazos se tendieron, toda la masa se precipitó enloquecida, y John Mendson desapareció en la tormenta.

De pronto, seguido de un clamor, una humareda densa se atorbellinó y subió en el espacio, escapando de puertas y ventanas. Todo el interior del palacete se iluminó de un resplandor rojo, y la llama victoriosa, crepitante, estalló soberbia, grandiosa, alumbrando los millares de rostros y el cadáver de John Mendson suspendido de la rama maestra de un cedro gigante, plantado frente a la gradería.

E. M. L.

Municipalidad de Santiago

Por decreto de fecha 4 de Enero de 1923, el juez del 5.o Juzgador [illegible] Rodríguez, ordenó publicar las listas de clasificaciones de negocios de primera y segunda categorías, en conformidad a [illegible] de alcoholes, en el diario "Ultima Hora".

ENRIQUE LAVAL M.

E-10

"Especifico [illegible] Benguria"

Unico reconstituyente del cabello que devuelve a las Canas en corto tiempo el color natural, quita la Caspa, evita la caída; cura la Calvicie, haciendo salir nuevo y abundante pelo al poco tiempo de usarlo.

Es una preparación vegetal, limpia e inofensiva; y como regenerador del cabello es insuperable.

Ventas únicamente [illegible] MONEDA N.o 875, (altos)

Dr. RAFAEL [illegible] — CASILLA 2426. — SANTIAGO.
Atiende pedidos de provincias

Fábrica de Amoníaco

VENDO LAS INSTALACIONES, POR SEPARADO

— HAY: —

Un caldero 8 a 10 H. P. vertical, multitubular, con instalación de quemador a petróleo.

Un estanque cerrado de 4,000 litros, con serpentín de fierro para vapor.

Tambores de acero, de 200 y 400 litros, con o sin llave y flanches.

Dos estanques de fierro galvanizado para 450 litros, con llave.

Un estanque, fierro galvanizado 1,200 litros.

Varios: Flanches, llaves de fierro, curvas, codos, coplas, uniones americanas, hilos, tees, etc. en especial de 1"

Filtros de cal, tarros saturadores, serpentines de fierro y plomo, grandes y chicos, y varios, a la vista en

Avenida Matta 375

Feria de Productos Agrícolas
— DE LA —
Sociedad Comercial de Agricultores

Para el remate de hoy habrá gran variedad de productos de

QUESOS y MANTEQUILLA
de la mejores marcas.

También remataremos un lote de torta de linaza.

LUIS SUBERCASEAUX E.,
GERENTE

CORREAS
de suela inglesa
deba lata
de pelo de camello
de algodón "Stanley"

CORREONES
UNIONES
PASTA para CORREA

OFRECE LA

CASA SANTIAGO WEBB & Co.
ESTADO 156-170
Casilla 1767 -- Teléf. Ing. 3176-3177

PASTO y PAJA

COMPRAMOS

600 quintales pasto 2.o corte, buena clase.

Paja larga y paja picada,
Ofertas a:

ESTADO 156

SI NO ES
PHILIPS
NO ES LA MEJOR LAMPARILLA
Cualquiera otra no es mejor que la
PHILIPS
EN VENTA EN TODOS LOS ALMACENES ELECTRICOS

IMPORTADORES:
MORRISON & Co.- AHUMADA 65-77 SANTIAGO
Sub-Agentes: Raab, Rochette, Roca y Cia. - Estado 235

LOTERIAS ARGENTINA y DEL URUGUAY
(Las más conocidas y equitativas del mundo)

PROXIMOS SORTEOS EN ENERO DE 1923
(De la Lotería Nacional Argentina).
Día 10: de $ 300,000; ENTERO: $ 240; Medio: $ 125; Décimo: $ 26
Día 17: de $ 100,000; ENTERO: $ 85; Quinto: $ 17 chilenos
Día 17: de $ 20,000; ENTERO: $ 30; Quinto: $ 6 chilenos.

PROXIMOS SORTEOS EN ENERO DE 1923
(De la Lotería del Hospital de Caridad de Montevideo)
Día 17: de $ 150.000 urg. oro ENTERO: $ 280; Medio: $ 145; Décimo: $ 30.
Día 23: de $ 50.000 urg. oro: ENTERO: $ 100; Quinto: $ 20 chilenos

CORRESPONDENCIA, GIROS Y ORDENES,
dirigir a: CASA E. TURRI -:- BUENOS AIRES
GALERIA GUEMES, 356
CASILLA CORREO 1772

DEFUNCION

Habiendo dejado de existir nuestro querido padre, don

Emilio Lailhacar

Rogamos a los que fueron sus amigos y a los nuestros, se sirvan acompañar sus restos al Cementerio General, hoy Martes a las 4 P. M. El cortejo partirá de su casa habitación, Ñuble 1175.

El presente servirá de carta-invitación.

LA FAMILIA.

DECES

Nous avons la douleur de faire part a nos amis et connaissances de la perte que nous venons véprouver en la personne de M.

Emile Lailhacar

notre pere, beau pere, et grand pere. Nous prions ses amis de bien vouloir l'accompagner a sa derniere demeure au cimitiere generale aujourd hui a 16 heures. Le cortege partirá rue Ñuble 1175.

Le presente servirá de carte d'invitation.

LA FAMILLE.

DEFUNCION

Ha fallecido mi idolatrado hijito

Jorgito Alvarado Hernández

Sus restos serán conducidos al Cementerio General, hoy Martes, a las 9 A. M. El cortejo partirá desde su casa habitación, Rosas 3022.

Enrique Alvarado Lemus.

DEFUNCION

Habiendo dejado de existir nuestra querida hermana

Lastenia Flores R.

Rogamos a nuestros amigos se sirvan acompañar sus restos al Cementerio Católico, a las 5 P. M., servicio que agradeceremos eternamente. El cortejo partirá de su casa habitación, calle Victoria N.o 1474.

Sus hermanos: **Eufrasia y Manuel Flores.**

DEFUNCION

Habiendo fallecido ayer a las 8.30 P. M., nuestra idolatrada hijita,

María Teresa

Rogamos a nuestros amigos se sirvan acompañar sus restos al Cementerio Católico, mañana a las 4.30 P. M., servicio que agradeceremos. El cortejo saldrá de su casa habitación, San Gabriel 52, (Providencia).

Luis Rocandio.—Rita Urzúa Rocandio.

DEFUNCION

El 4 de Enero dejó de existir en El Volcán, estación del Ferrocarril Militar, nuestro querido hijo

AGAPITO LEON OSORIO

Rosendo León y familia.

DEFUNCION

Habiendo dejado de existir nuestra querida hijita

CLOTILDE BARRA

Ruego a mis amistades se sirvan acompañar sus restos al Cementerio General. El cortejo saldrá hoy de su casa, San Diego 1456, casa 20, a las 4 P. M.

Merlín Demetrio Barra y familia.

Sociedad del Mercado de la Vega

Por acuerdo del Consejo de Administración, se cita a los señores Accionistas a Junta General Ordinaria para el Miércoles 17 de Enero, a las 2.30 de la tarde en las Oficinas de la Sociedad, calle de Salas esquina de Andrés Bello, con el objeto de someter a su aprobación la Memoria y Balances correspondientes al año recién terminado.

Santiago, Enero 8|23.

EL PRESIDENTE.

REMATE

Por cuenta de la Sucesión de doña Ana R. Pinochet v. de Encina, se rematará el día 13 de Enero en curso, a las 11 de la mañana, ante el Primer Juzgado Civil de esta ciudad, la casa habitación ubicada en

CARRERAS N.o 528

Minimum: $ 32,600

El precio se pagará: reconociéndose una deuda a favor de la Caja de Crédito Hipotecario, primitiva de $ 5,000, y el saldo al contado.

Antecedentes en la Secretaría del Primer Juzgado Civil, y en el estudio del abogado don Armando Silva Henríquez, Moneda N.o 1054, (altos).

Sociedad Anónima Feria Izquierdo

LA FERIA 9

En la **FERIA DE HOY MARTES 9** remataremos abundantes partidas de

Ganado gordo y para engorda

de varias procedencias.

También se venderán

Caballos de Tiro y de Servicio

JUAN ANTONIO GONZALEZ EDWARDS,
Gerente.

NOTA: Tarifa de comisiones para los días Martes:

VACUNOS EN GENERAL
GANADO MENOR
CABALLARES Y MULARES
DEFENSA GENERAL
1 %

La FERIA CONTRATA SEGUROS del ganado en transporte ferroviario por cuenta de la COMPAÑIA IBERO - CHILENA.

Feria de Parral

SOCIEDAD ANONIMA

A pedido de los señores agricultores de la zona hemos resuelto dar una feria para el día 11 del presente mes, en la cual liquidarán parte de sus engordas y para la cual ya tenemos inscritos los siguientes animales:

400 **NOVILLOS** de 3 y 4 años, de regular clase y mestizos.

200 **VACAS GORDAS.**

200 **VACAS** muy preparadas para engorda, mestizas.

200 **NOVILLOS** de 2½ años, mestizos.

200 **BUEYES** entre gordos y para trabajo, buena clase.

100 **VAQUILLAS** de 2 y 3 años, buena clase.

100 **TERNEROS** de año y medio, muy mestizos.

50 **VACAS** paridas con cría de pie.

EL GERENTE.

FERROCARRILES DEL ESTADO

(N.o) COCHE DE 1.a DIRECTO A LARRAIN ALCALDE

El tren ómnibus N.o 5, que sale de Alameda a las 11.50 y que combina en San Fernando con el tren 9-A del ramal, lleva un coche de 1.a clase directo a Larraín Alcalde.

EL ADMINISTRADOR DE LA 2.a ZONA.

Enero 6.

Solicítanse propuestas públicas para el ensanche de la casa para alojamiento de maquinistas y fogoneros de la Estación Talca, las que se abrirán en el Departamento de Vía y Obras de la Estación Mapocho el 22 de Enero, a las 15 horas, donde se puede consultar bases y antecedentes diariamente, de 14 a 16 horas.

(N.o 2) AUMENTO DIAS DE CARRERA TREN 5|6, ENTRE PUERTO Y MAPOCHO

A partir del próximo Viernes 12, el tren 5|6, que hasta ahora corría sólo los días Sábados, correrá también los días Viernes con el actual horario, como sigue:

Tren N.o 5. — Sale de Puerto a las 15.55; llega Mapocho a las 19.35.

Tren N.o 6. — Sale de Mapocho a las 16.00; llega Puerto a las 19.38.

Este tren no tiene combinación hacia el ramal de Los Andes.

EL JEFE DEL DEPARTAMENTO DE TRANSPORTE.

Enero 6.

TELEFONOS SELECTORES

Pídense propuestas públicas para el suministro del material de TELEFONOS SELECTORES para la Red Central Sur (instrumentos, herramientas, postación y conductores).

Las propuestas podrán presentarse en Nueva York, París (Oficinas de la Empresa) y en Santiago, y se abrirán en la Oficina del Director General, Estación Mapocho, el 15 de Enero de 1923, a las 15 horas.

Las propuestas podrán fraccionarse, habiendo un lote reservado para fabricantes especialistas en teléfonos.

Los productores nacionales pueden presentar propuestas por madera, fierro y vidrio elaborados.

A partir desde el 1.o de Noviembre próximo, las consultas relacionadas con estas propuestas serán atendidas por la Oficina de Señalización, Telégrafos y Teléfonos (Bandera 620), **SOLAMENTE LOS DIAS LUNES, de 9½ a 11½, y de 14 a 16 horas.**

Santiago, 20 de Octubre de 1922.

COCHES COMEDORES EN EL EXPRESO ENTRE SANTIAGO Y TALCAHUANO

Desde el 5 de Enero próximo se modifica el itinerario de los trenes expresos N.os 1 y 2, que saldrán de Alameda, a las 7.45 horas, y de Talcahuano, a las 7.32 horas, manteniendo sus horas de llegada y supriméndose las detenciones para almorzar en Curicó y Chillán.

Estos trenes llevarán un coche comedor entre Alameda y Chillán en el viaje de ida, y de Chillán a Alameda en el de vuelta.

Se servirá desayuno, almuerzo y once. Para el almuerzo habrá tres mesas, a las 11, a las 12 y a las 13 horas con la siguiente lista: cazuela o sopa; un guiso de pescado o ave, uno de legumbres o verduras; asado o beafteck; postre, té o café. El precio se paga por lista completa, y su valor es de cinco pesos en las dos primeras mesas, y de cuatro en la última. En ésta tendrán preferencia los pasajeros de segunda clase.

Pasajeros que quieran reservar mesas o asientos podrán hacerlo en la oficina de Informaciones, Huérfanos 1155, oficina 17, los días anteriores al viaje hasta las 17.30 horas.

EL JEFE DEL DEPARTAMENTO DE TRANSPORTE.

PROPUESTAS POR CARBON FOSIL

Se piden propuestas públicas cerradas para la provisión de 250,000 toneladas métricas de carbón fósil nacional o extranjero.

Bases, especificaciones y demás detalles se proporcionarán en el Departamento de Materiales y Almacenes, como también los formularios en que deben presentarse las propuestas.

Las propuestas se recibirán y abrirán en el mencionado Departamento el día Jueves 1.o de Febrero del año próximo, a las 15 horas.

Santiago, 30 de Noviembre de 1922.

PROPUESTAS PARA AVISOS EN LAS ESTACIONES

Se solicitan propuestas públicas para la colocación de avisos comerciales y profesionales en las estaciones de toda la red, las que se abrirán el día 8 de Febrero próximo, a las 15 horas en las diversas administraciones de zonas y en el Departamento de Transporte (Mapocho).

Bases y antecedentes pueden consultarse en la Administración de la 2.a Zona, Estación Alameda.

EL ADMINISTRADOR DE LA 2.a ZONA.

ESTANQUES DE CONCRETO ARMADO

Pídense propuestas públicas para la construcción de dos estanques de concreto armado, de 100 m3. de capacidad cada uno, en la estación de San Rosendo.

Las propuestas se abrirán simultáneamente el día 30 de Enero de 1923 en la Oficina del Jefe del Departamento de Vía y Obras (Estación Mapocho) y en la Administración de la 3.a Zona (Concepción) en donde pueden consultarse diariamente bases, planos y antecedentes.

---

7 Verdaderas :: :: ::
Joyas Musicales

EN

DISCOS VICTOR

88121 — CARUSO.—Trovatore. Ah si ben mio.

FRIDA HEMPEL.—Danubio Azul.

88540 — CARUSO.—Cavallería Rusticana. Addio a la madre.

89065 — CARUSO-ELMAN.—Ave María para Canto y Violín.

88429 — CARUSO.—RIGOLETTO. Parmi veder le lagrime.

88355 — CARUSO.—La Danza. Tarantella Napolitana.

74602|3— WAGNER.—Obertura Rienzi, 1.o y 2.o parte por la Orquesta Philadelphia.

GRIMM & KERN

AHUMADA 99, esquina de
Moneda

Almacén de Pianos
GROTRIAN STEINWEG,
Victrolas y Discos
VICTOR.

Rogamos EXIGIR en nuestro Salón de Victrolas el Calendario para el año 1923.

Municipalidad de Viña del Mar

PETICION DE PROPUESTAS PUBLICAS

La I. Municipalidad ha acordado en sesión de fecha 19 de Diciembre de 1922 solicitar propuestas públicas para proveer de alumbrado eléctrico a la ciudad de Viña del Mar.

Las bases y condiciones de las propuestas se publicarán diariamente en el periódico "El Heraldo" de Valparaíso.

Los interesados pueden dirigirse a la Dirección de Obras de esta I. Municipalidad, donde se les facilitará todos los datos y antecedentes relacionados con estas propuestas.

Las propuestas se abrirán en la sala de la Alcaldía el 3 de Abril de 1923, a las 10 A. M. ante el señor Primer Alcalde e interesados que concurran.

Viña del Mar, Diciembre 26 de 1922.

GUILLERMO MAYNE SILVA, Primer Alcalde. — REMIGIO PINTO B., Secretario.

AVISOS DE REMATES

REMATE

DE LA FABRICA DE CARPAS Y TELONES

(POR DEMOLICION DEL EDIFICIO Y CAMBIO DE LOCAL)

Hoy MARTES 9, a las 2.30 P.M.

1183 SANTO DOMINGO ESQUINA MORANDE

HAY:

20 carpas de playa, listadas en diferentes colores y distintas formas, quitasoles para playa, 2 hamacas de balancín europeas, cortinas y celosías de madera, **catres de campaña, almofreces para camas, telones de patio, nuevos y usados, de tela de buque impermeable,** flecos para muebles, instalación eléctrica, 2 mostradores, excusados completos, **1 acoplado para auto,** mostrarios en botones, 100 baldes, juguetes para niños, sillas de doblar distintas dimensiones, pisitos para playa, gran estante, banco carpintero, torno y taladro de herrero, fraguas y bigornias, máquinas para coser lona. **Un motor de auto Dion Bouton garantido con magneto,** carretillas para guagua, cocina económica, lavaplatos, **gran cantidad de madera suelta para construcción,** telas de buque listadas y blanca por metros y por piezas, lote de cañerías y fierro suelto, puertas de madera, y **neumáticos usados para autos.**

A la vista HOY LUNES, desde las 9.30 A. M. hasta las 6.

ENRIQUE MANDIOLA EASTMAN
MARTILLERO DE HACIENDA.

E-9

REMATE JUDICIAL

DE MATERIALES PARA CONSTRUCCIONES, MADERAS EN BRUTO Y ELABORADAS, RAULI Y LAUREL PARA PISOS, FIERRO ANGULO, MAQUINARIAS, INSTALACIONES PARA CASAS COMERCIALES Y UN GRAN LOTE DE AVES FINAS

754-MERCED-754

EL MIERCOLES 10 DEL PRESENTE, A LAS 2.30 P. M.

Por decreto del 2.o y 5.o Juzgados Civiles, Compañías de Seguros, Proveniente de varias demoliciones, Caja Crédito Hipotecario, Varias sucesiones y consignatarios

HAY:

Gran cantidad de roble 2x3, 2x4, 3x4, 3x10 y 4 1|2, 5 y 6 vrs. de largo, Pino de 2x3, 3x4, 3x6, 3x6 de 6, 10 y 12 varas de largo, Lingue de 1x5, 1x6, 1x10, 2x8 y 3x10, 5,000 listones raulí para pisos, 2,000 listones laurel de 1x4 1|2 cepillado, Listones laurel y raulí para tabiques, GRAN SURTIDO DE puertas de calle e interiores de una y dos hojas, Mamparas, Ventanas, Tragaluces, Postigos, Tragaluces, etc, Fierro U Angulo, T. Doble T., Platino, etc., para construcciones, Metal deployé, Un lote planchas VENUS para techo, etc.

Máquina pistoneadora para envases, Rodillo, Máquinas lavadoras, planchas, Batidoras, Descremadoras, Bomba a vapor elevadora de agua, Fragua completa, etc., etc.

Instalaciones completas para Almacenes, Mostradores, Armazones, Vidrieras, Estanterías, Divisiones, Galerías con vidrio, Mamparas con y sin vidrios para oficinas, Muebles caja, Mesones para sastres, etc., etc.

Cable de acero, Gran surtido de cocinas a gas de varias marcas, Romanas de plataforma, Puertas de fierro para bóvedas, Incubadoras, Rejilla alambre, Escaleras de tijeras, Lavaplatos, Jaulas, Pajareras, etc.

POR CUENTA DEL CRIADERO LAS VIOLETAS, LOS GUINDOS, VENDERE AL MEJOR POSTOR

Una partida de aves finas. Hay Orpington blancas y leonadas, Leghorn, Rode Island, Brahama, etc., etc.

Jabas para gallinas, Rejilla alambre para gallineros, Bebederos, Comederos, Incubadoras, Criadoras, etc., etc.

Y DEMAS A LA VISTA DESDE HOY.

VICTOR ARAYA L.,
MARTILLERO DE HACIENDA.

REMATE

El JUEVES 25 DE ENERO, a las 3 P. M., en la Notaría de don Eulogio Altamirano, Palacio de los Tribunales, ante el Compromisario don RUPERTO ALAMOS, se rematarán las siguientes propiedades de la sucesión de don Francisco Santa Cruz:

CASA Y SITIO UBICADOS EN EL BALNEARIO DE CARTAGENA, Playa Chica.

MINIMUM: $ 40,000

El precio se pagará la mitad de contado y el saldo a seis meses, con el interés del 8 o|o anual. La entrega de la propiedad será inmediata.

HACIENDA "EL PEUMO", ubicada en el departamento de **SAN ANTONIO.**

MINIMUM: $ 432,160

El precio se pagará con $ 100,000 de contado; con $ 146,666 a cuatro meses plazo; y el resto a un año plazo; todo con el interés del 8 por ciento. La cabida aproximada es de 1,600 cuadras de secano, plan y cerro. El fundo será atravesado por el Ferrocarril de Las Cabras a San Antonio, y está estudiado el regadío del Valle de LAS ARAÑAS, de su ubicación.

Los interesados podrán visitar el fundo los Viernes de cada semana, usando un coche especial que los esperará en Melipilla, a la llegada del tren de la mañana, en el Hotel 21 de Mayo, Plaza de Armas.

Las propiedades no reconocen ningún gravamen.

Bases y antecedentes en el estudio del Compromisario, Compañía N.o 1377.

Si Ud. necesita comprar muebles le conviene

CASA RIVAS Y CALVO

1284 - COMPAÑIA - 1284

REMATE DEL MEN

— DEL —

Aero Club de Ch

HOY Martes a las 9.30 de la m

1062-HUERFANOS-10

— HAY —

ESCRITORIOS. —Escritorios y estantes de ricano y lingue, mesas de centro, sofá y 2 sillo field, sillón escritorio, **caja de fierro, máquina Underwood,** mesas para máquinas, barómetros tinteros finos, reloj de colgar, útiles de escrito ras eléctricas, **libros, Diccionario Enciclopédico Americano, Historia de Francia,** Historia de Chi

SALAS. — **Amoblados estilos americanos,** das, sillas **Morris,** carpetas de mesas, doce **roble americano,** escritorio de pie, sillas de asi dera, mesas de ajedrez y de pocker, sillas de Vi parentes, lámparas, alfombras, etc.

DOS BILLARES DE CARAMBOLAS CON SUS

CANTINA. — Mesón de cantina, estantería tro espejos grandes, para licores, aparador, sillas asiento pergamoid, 16 mesitas chicas, lavaplatos de fierro con porcelana, estante carnicera, perchas, pendientes eléctricos, salive rro con porcelana, etc.

SALA DE ESGRIMA.—Tres panoplias con ching ball, floretes, máscaras, guantes de box, elásticos, palanquetas Sandow, estantería con lámparas, etc.

VARIOS. — **Rico califont Humphrey,** baño lavatorio de desagüe, urinario, espejos de lava neras, portapaños, marcadores eléctricos, tablo lletes, pizarras para avisos, 50 sillas de doblar con lona, pieza para teléfono, telón de lona, brin de escalera, varillas de bronce, ventilador

Jorge y Víctor Eyzaguirre

MARTILLEROS DE HACIENDA

REMATE, MENAJE DE

Calle Nataniel 291 - HOY Martes 9 de 9 a 11.30 y

Por cuenta de la sucesión de doña Clorinda Latuz rema jor postor, lo siguiente:

SALON.—Tres juegos muebles tapizados en seda, doradas, mesitas, mesa de centro, columnas, jardineras, neses candelabros, floreros, mesa y figuras orientales, nas muy antiguas, **Boule de jacarandá,** 3 espejos ovalad rados, **gran espejo biselado con consola,** alfombras, piano mueble música, lámparas etc.

DORMITORIO.—Catre bronce, sommier, colchón, ros, cómoda de caoba, veladores, sillas tapizadas, cuadr imágenes, juego muebles tapizados, alfombras, **reloj de** guo), lámparas, ropero de caoba, etc., etc.

ESCRITORIO.—Escritorio ministro y de cortina, muebles tapizados, esquineros, columnas, lámpara, alfo espejo marco dorado, reloj de mesa, útiles escritorio, etc.

ORATORIO.—Candelabros, floreros, pisos, dos reclina nas, **mesa de caoba con mármol,** cuadros religiosos, sant **gran columna de mármol, urna de cristal con busto relig** doblar, alfombra, planchas mármol, dos esquineros, etc.

COMEDOR.—Aparador, dos trinches con mármol biselada, mesa corredera, 12 sillas madera encina, colum ros, cuadros, **gran espejo (antiguo),** espejos ovalados, tuitas, carpeta, alfombra, lámpara, botellas de cristal plaqué, vasos, copas, compoteras, 3 servicios de plaqué, centro con cristales, cuchillos, tenedores, cucharas, bandeja **servicios de porcelana con 97 piezas, otro con 43 piezas,** tes, fuentes, tazas, platillos, azaderas, figuras diversas,

PATIO Y PASADIZO.—Lámparas, estatuas, paragüe en maceteros y tinas, naranjitos en tinas, **50 camelias** **tes, palmeras, 2 loros, 1 lora, 2 tordos** y una caturra.

VARIOS.—**Catre bronce de pabellón** (muy antiguo), da, mesa de corredera, **ropero de caoba,** medidores para ras, **brasero de cobre, tacho, cenicero,** mates de plata

MATERIALES.—Gran lote de fierro viejo, rejas de niales), llantas para carretas, maderas, puertas con ras, ladrillos, gran lote de muebles desarmados.

COCINA.—3 cocinas, mesas, útiles de cocina, etc.

PAGO AL CONTADO.

Enrique Wittigl
MARTILLERO DE HA

ORDENES.—Teléfono 8080 o casilla 64.

NOTA.—El remate se dará principio por los materia

Remate Judicial y Volunta

DE MENAJES DE CASA, MUEBLES COLONIALES, ELECTRICO DE REPRODUCCION, 10 VICTROLAS PATHE Y 4 PIANOS VERTICALES DE VARIAS

865 AGUSTINAS 865

DEPARTAMENTO MENAJES

HOY Martes 9 del presente de 9.30 a 12 y de 2

Por orden de los diversos Juzgados Civiles en varias Juzgado Especial de Apelaciones, Compañías de Segu nes Irarrázaval Larraín, Guerrero Pomar y otras y

HAY:

SALONES.—4 pianos verticales marcas WEBER, otros, UN RICO PIANO ELECTRICO DE REPRODUCC WAY WELTE con 60 piezas, OTRO AUTOPIANO piezas en perfecto estado, 10 amoblados de salón estilos Inglés Berger, Coloniales, Mouquet y otros, Cortinajes pa y yuto, Chiffonier Luis XVI con incrustaciones de quetería de colores, Mesa de centro de jacarandá con nes de concha perla y aplicaciones de bronce, 8 grandes consola doradas con mármol y lunas biseladas y lisas, metal con onix, Jardineras y floreros de porcelana, Grabados al acero, Lámparas eléctricas de bronce diversos estilos, Alfombrados tripe Bruselas y cortado,

ESCRITORIOS. — Amoblados estilos Chesterfield, Morgan, Reina Ana y otros en cuero marroquí, búfalo Escritorios de cortina de roble americano, nogal y lin giratorios, Estantes para libros, Mesas escritorio y para de escribir, Máquinas de escribir varias marcas, Cajas Prensas de copiar, Utiles de escritorio, Lámparas de Tapices, Choapinos, Platería antigua, Columnas, Figuras ce, etc., etc.

COMEDOR.— 20 amoblados estilos Luis XV, Luis Americano, Holandés, Renacimiento y otros en nogal, jacarandá y roble americano, Mesas de corredera y fijas, juncadas y tapizadas en cuero, idem de Viena, Servicios porcelana y loza, Loza suelta, Centros de mesa, Crista quées finos, Carpetas de mesa, cuchillería, mantelería, Refrigeradores, Relojes de colgar de campana y redondos ras, Cortinaje, Aparadores y trinches sueltos, Vitrinas

DORMITORIOS.—10 amoblados Luis XV, Luis XVI, Americano con roperos de uno, dos y tres cuerpos, en americano, jacarandá, nogal, lingue y al laqué, gris con biertas de cristal, mármoles varios colores y lunas biseladas de bronce y fierro con bronce, Marquesas, Guardarropas, Peinadores, Cómodas y veladores sueltos, Colchones de Ropa de cama, Divanes y amoblados de asiento tapizados, de lavatorio, Muebles toilette, Lámparas de velador, etc.

VARIOS.—Tinas de fierro enlozado, mármol y zinc, res de diversas marcas, lavatorios de desagüe, Bidets, queladas, Paragüeros con espejo, Amoblados para hall Plantas en tina, UN COPIHUE, Coches para guagua, Y SILLAS PARA ENFERMOS, Linoleums, Barras bronce sala, COCINAS A GAS Y ECONOMICAS de diversos marcas, Batería de cocina, Muebles para cocina y repost degas de fierro para botellas, UNA GRAN CANTIDAD BLES SUELTOS PARA DORMITORIOS, COMEDOR, RIOS, HALL, GALERIA, etc., UN GRAN LOTE DE DE CENTRO y por tiras y DEMAS A LA VISTA DESDE

VICTOR ARAYA
MARTILLERO DE HA

La actividad japonesa

por Clarence du Bose.

Tokio, Noviembre de 1922.

Días pasados, los ricos nobles japoneses se vistieron con la ropa que suelen usar los "coolíes" y trabajaron durante todo un día en los parques públicos de Tokio.

Su propósito era dar a las masas un digno ejemplo de actividad y diligencia.

Pero, con todo, las masas no se mostraron de ningún modo interesadas, por la sencilla razón que la actividad es ya la característica de las masas populares japonesas.

El coolíe japonés comienza a trabajar desde la temprana edad en que apenas puede andar y sigue trabajando hasta que muere, y no tiene Domingos ni días feriados. Ciertamente, pierde gran parte de su actividad por la forma en que trabaja, comparándola con los métodos occidentales. Pero actualmente ha aprendido cómo se hacen las huelgas, y exige, y obtiene un alto salario. De modo que ha puesto fin al antiguo mito de la mano de obra japonesa barata, y por lo tanto, ha hecho desaparecer una de las principales grandes ventajas de su país en la competencia comercial internacional. Pero, sea lo que fuere, sabe muy bien lo que es trabajar durante muchas y pesadas horas cada uno de los días de su existencia.

De modo que los coolíes de esta capital consideraron bastante divertido que treinta acaudalados pares, que componen la "Sociedad del Amor Fratenal", se pasasen un día entero trabajando en los parques públicos para dar buen ejemplo a las masas.

El "Osaka Malnical", uno de los diarios japoneses más importantes, hizo alguna burla de la cuestión. "Los esfuerzos inútiles, dijo, no lograrán los elogios del pueblo. Tomemos, verbigracia, el ejemplo del conde Arima (uno de los ricos trabajadores de un día). Si en vez de hacer tantos aspavientos con motivo de su día de trabajo en el Parque Hibika, redujese el número de sus sirvientes en su propia residencia y trabajase sinceramente en su propio y extenso jardín, ¿quién se atrevería a reirse de él?"

El "Mainichi" habla de la burla general con que fué recibida por el pueblo la demostración de los nobles, y agrega:

"En los años recientes, la psicología popular ha sufrido cambios notables. Mientras el pueblo consideraba hasta ahora cualquier leve trabajo o hecho virtuoso de los ricos con admiración y respeto, ahora ya no se ve tal cosa. La actitud general se está volviendo verdaderamente escéptica.

C. du B.

El Ischirogeno

es el tónico más poderoso, preparado por O. Battista, Nápoli. Una dosis de Ischirogeno equivale a una botella de otro tónico.

En las buenas Boticas y donde A. PETRIZZIO, ESTADO 93-95, al llegar a Moneda.

EL ESTREÑIMIENTO EN EL EMBARAZO

El estreñimiento es frecuente durante la preñez. Entonces la circulación es más activa y las fermentaciones infecciosas son más fáciles.

El estreñimiento es la causa segura de ciertos accidentes debidos a la retención de las materias, a la fiebre, a los vómitos, a las hemorroides, a las várices, etc. La CASCARINE LEPRINCE presta excelentes servicios a las mujeres en cinta, sin que jamás produzca inconvenientes de ninguna clase.

Alamo Compro

tablas de 1", 3|4" y 1|2" y tapas puesto en estaciones o carro en Santiago.

ROBERTO LACOURT O.

Santiago. — Casilla 2328

POLA NEGRI HABLA DE SU VIDA

(13)

Carlos Chaplin llega a Berlín

Estaba yo cenando con dos amigos americanos en el Palais Heinroth, uno de los restaurants a la moda en el Kuefuerstendamm, una tarde del último mes de Setiembre, cuando uno de mis invitantes se alzó súbitamente pidiendo disculpas y fué a saludar a dos personajes que habían hecho su aparición en el marco de la puerta.

—Carlos, ¿qué haces aquí?

Al mismo tiempo abrazaba al más bajo de los recién llegados.

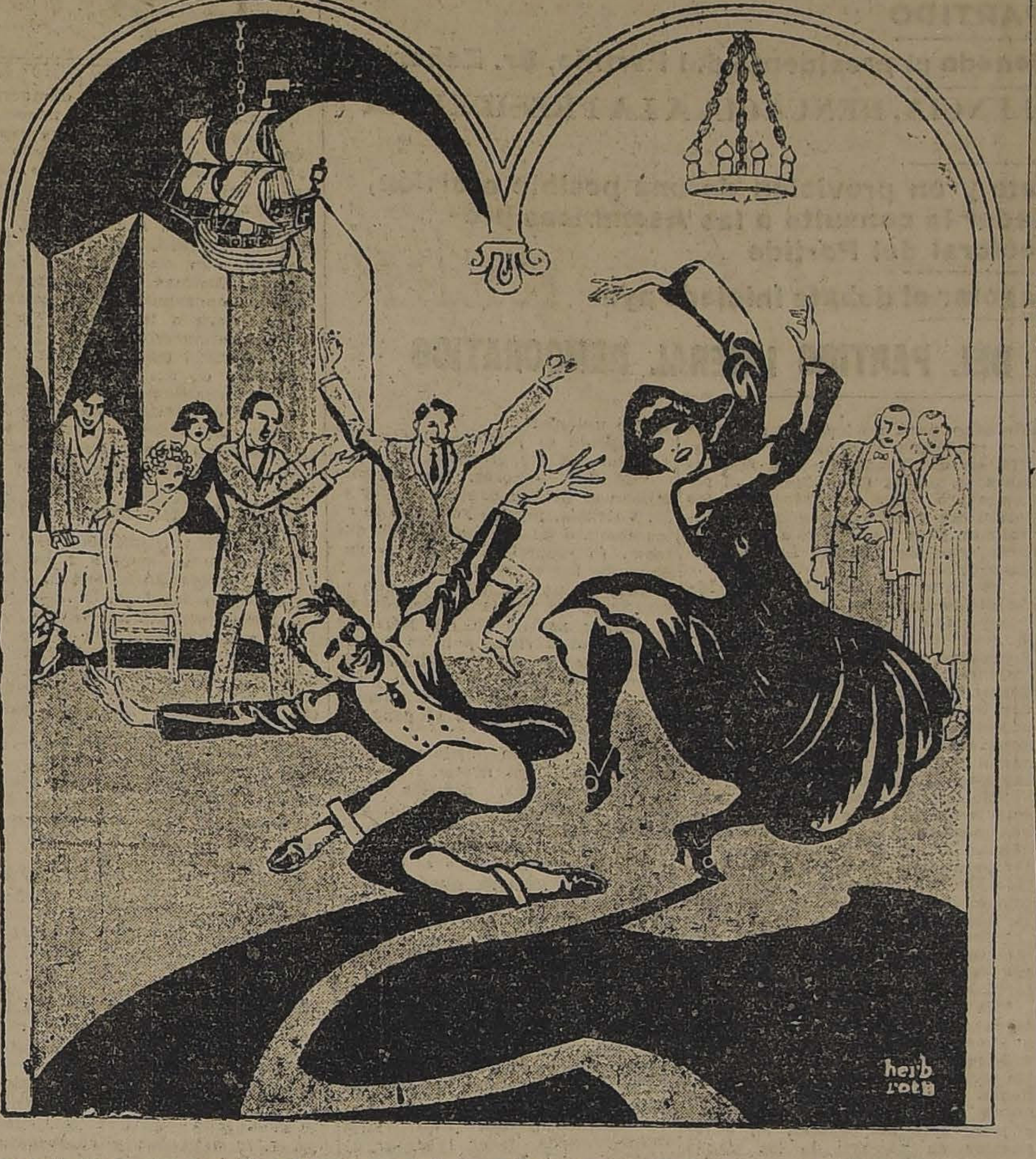

—Pola, le presento a Carlos Chaplin,—agregó mi amigo al mismo tiempo que le hacía sitio junto a nosotros.

—Carlos Chaplin,—agregó la esposa de mi amigo,—el famoso bufo norteamericano. Seguramente usted ha oído hablar de él, y él, por cierto, se sentirá feliz de encontrarse con usted.

En efecto, yo había oído hablar mucho de Chaplin; pero hasta entonces no me había sido posible verlo en la pantalla, pues sus películas no habían sido llevadas a Berlín. Recordaba yo, por otra parte, haber visto su estampa en diversas revistas cinematográficas, pero Carlos Chaplin no representaba sino un nombre y no podía darme cuenta del entusiasmo que experimentaban mis invitantes ante la visita del bufo norteamericano.

Un momento más tarde, los recién llegados fueron agregados a nuestra mesa, y Carlos Chaplin y su amigo Mr. Robinson compartían nuestra cena. Chaplin fué colocado a mi lado y durante la larga sobremesa, tuve una buena oportunidad de estudiar su rostro.

Nunca me he equivocado en mi primera impresión, y mi primera impresión sobre Carlos Chaplin no ha sido una excepción a la regla. Me sentí inmediatamente impresionada con su cautivadora personalidad Cuando su serio semblante se transformó en una sonrisa, yo sentí ese intuitivo sentimiento de simpatía que se experimenta cuando se encuentra una persona que interesa al corazón.

Una conversación con Carlos Chaplin

—Es en realidad admirable que os haya podido conocer esta noche y en compañía de Mr. y Mrs. Kauffman,—me dijo Chaplin, y luego agregó:—Más que a ninguna otra persona deseaba ver a usted en Europa.

—¿Entonces usted había oído hablar de mí en América?—interrogué.

—¿Hablar de usted en América?—repitió.—En América pensamos que usted es la más grande de las artistas cinematográficas del mundo. ¿Y quiere usted saber lo que yo pienso sobre usted?

—Por cierto,—murmuré.

—Creo que usted es la mujer más bonita que he visto jamás.

Semejante cumplimiento de parte de un compatriota me habría parecido una simple adulación; pero de parte de un americano, era una grata sorpresa, pues yo había oído decir siempre que los americanos no sabían hacer un cumplido. Por esto no es de extrañar que Carlos Chaplin haya conquistado mi corazón—en el sentido metafórico por lo menos—desde el momento mismo en que nos conocimos.

Nuestra cena en el Palais Heinroth, que transcurrió en una tranquila intimidad, me dejó la impresión de las soirées más felices de mi vida. Carlos, en un momento, todos le llamábamos sólo por su nombre, fué el alma de la reunión. Era esa su primera noche en Berlín y se sentía extasiado de todo.

Yo no entendía la mitad de las cosas que decía; pero, la verdad era que no necesitaba entenderle las palabras para comprender lo que decía. Cuando se dió cuenta que me había interesado, inició una conversación pantomímica, lo cual me hizo reír como nunca antes me hubiera reído.

Carlos Chaplin tiene el más trágico y el más cómico sentido que jamás he encontrado en la escena. Poco después de conocerlo, ya estaba convencido de que Chaplin tiene el alma de un gran artista. Sólo tres meses más tarde pude verle en una película y confirmar mis impresiones del primer encuentro.

Un baile con Carlos Chaplin

Aquella misma noche bailamos una media docena de veces en el gran salón del Palais Heinroth, y por cierto durante el baile nos dijimos cosas muy agradables. Uno a otro nos cumplimentamos por la actuación en el cine; y en buenas cuentas, yo le estaba haciendo una broma, pues hasta entonces nunca le había visto en la tela. Poco después, ya desscubría que él tampoco había visto películas mías y así la broma quedó pagada. Pero debo reconocer que él fué mucho más galante.

Es muy frecuente que las más ardientes simpatías de una noche de alegría se transformen al día siguiente en indiferencia y frialdad; esto ocurre especialmente en la vida de los artistas. Pero este no es el caso en mi simpática amistad con Carlos Chaplin.

Al día siguiente nos encontramos otra vez reunidos en un lunch, y luego en la comida, donde nos encontramos entre los invitados al onomástico de un conocido abogado de Berlín. En esta comida, que era de etiqueta, Chaplin se comportó formalmente; pero a la hora de los discursos, pidió la palabra y pronunció un discurso en broma, que provocó gran hilaridad, pues era una obra maestra de pantomima y de agudeza.

Cuando supo que yo había sido alumna de la escuela imperial de danzas de San Petersburgo, insistió en que yo debía bailar una danza clásica con él. Juntos hicimos entonces una caricatura de la danza rusa, tan bien como podrían hacerla los mismos bailarines rusos.

Si Carlos Chaplin no hubiera sido un gran artista de cine, habría podido ser en cambio un gran danzarín; en el hecho, Chaplin tiene como ninguno facultades para hacer más allá de las candilejas lo que ningún otro artista puede hacer.

Le vimos, en seguida, hacer escenas trágicas de "Hamlet", de "Macbeth", en forma que envidiaría cualquier trágico de gran estilo y en una de nuestras fiestas ejecutó piezas en el violín con la maestría de un virtuoso. Y lo más curioso es que maneja el arco con la mano izquierda.

LOS NUEVOS METODOS DE DESTRUCCION

por Williams F. Kuhns.

A pesar del velo de reserva que suele ocultar el desarrollo de los nuevos aparatos de destrucción, el corresponsal de la United Press ha sabido de fuente fidedigna que acaba de ser completado por el War Office un tanque gigantesco capaz de llevar cincuenta hombres

Una persona que participó en varios de los recientes ensayos declaró "que se estaba tan cómodamente en ellos como si se viajase por una calle bien pavimentada en un taxímetro". Las pruebas se han efectuado en un sitio aislado no muy alejado de Londres, y el secreto de todos los detalles de la construcción ha sido celosamente observado por las autoridades militares.

El nuevo tanque ha sido construído sobre el principio de los que fueron empleados contra los alemanes, pero incluyen numerosos perfeccionamientos.

Por ejemplo, es capaz de desarrollar una velocidad de veinte millas por hora, mientras que los tanques ruidosos y torpeos de la pasada guerra alcanzaban a dar apenas ocho millas en su mayor velocidad.

Además, se ha dedicado mayor atención a sus comodidades interiores. El significativo de este hecho resaltará evidente para todo aquél que haya tenido la inolvidable oportunidad de ser sacudido al pasar por encima de zanjas, piedras y agujeros de granadas en los primitivos monstrus.

La batalla resultaba un alivio cuando se llegaba al teatro de la acción.

El nuevo tanque está provisto de un complicado sistema de resortes y su interior está acolchado.

El supertanque está bien provisto para los ataques. Se han efectuado experimentos con una ametralladora que dispara proyectiles de una pulgada de diámetro. Estos, según se asegura, penetrarían en los tanques enemigos y los pondrían fuera de acción.

Se asegura que el War Office considera la conveniencia de armar a la tripulación de cada uno de los tanques con una de esas ametralladoras.

Esto significaría que un escuadrón de esos monstruos podría avanzar entre obstáculos que hasta ahora habían sido insuperables, para llevar un contingente de tropas a algún punto importante de la lucha. Allí los soldados podrían apearse, infligir daños considerables al enemigo y regresar luego en salvo a sus propias líneas.

No es secreto que el War Office atribuye gran importancia a esta gigantesca arma de guerra.

W. F. K.

Compañía de Tranvías, Luz y Fuerza Eléctrica
DE VALDIVIA
(SOCIEDAD ANONIMA)
CAPITAL SOCIAL: $ 5.000.000
DIVIDIDO EN 250,000 ACCIONES DE $ 20 CADA UNA
DIRECTORIO:
Presidente, Sr. Carlos Werner
Vice, Ingeniero Sr. Horacio Valdés
Directores, señores:
William E. Wotherspoon
Manuel Ossa Sainte Marie
Francisco Bulnes Correa
Adolfo Oettinger
Pablo Hoffman
Federico Roddoshl,
Director-Gerente:
Ingeniero Sr. Rafael Torreblanca
NOTARIA: Manuel Gaete Fagalde.
BANCO: Banco de Chile.
GERENCIA: GALERIA ALESSANDRI 30
CASILLA 3952 — SANTIAGO

DESDE $ 60
Recibe hechuras de
TRAJES DE SPORT
para señoras y caballeros
ECHAURREN N.º 10

FABRICA NACIONAL DE SILLAS
"GRAN RAPID"
CALLE ANTOFAGASTA 2130
entre Parque Cousiño y Av. Club Hípico
Oficina Central: San Diego 268

Esta silla vale 80 pesos docena; es de madera de lingue y tapizada en cuero.

Esta Fábrica es la única en el país que puede atenderlo a su entera satisfacción.

Esta Fábrica tiene sillas de todas clases, desde SESENTA PESOS DOCENA, hasta trescientos pesos.

No compre sillas sin visitar primero la Exposición permanente que tiene la "Gran Rapid", en calle Antofagasta 2130; todos sus precios están fuera de toda competencia. Su variado surtido hace que nadie salga de la Fábrica sin comprar.

Sillas de doblar, para playas y biógrafos o circos, se hacen a cinco pesos cada una, la mejor y más resistente en su género.

Esta Fábrica tiene depósito en Valparaíso, en calle 12 de Febrero N.o 54, donde vende a los mismos precios de Fábrica, recargando sólo el flete de Ferrocarril.

Señor O. Pinochet L. — Calle Antofagasta 2130.—Sírvase mandarme, sin compromiso para mí, su catálogo de sillas.

NOMBRE ... ...
CIUDAD ... ...
CALLE ... ...

Todo pedido de provincia debe venir acompañado de su valor.
5-En.

La Semaine du Livre
NUMERO 27

ARME ET MARINE

Lafón (Charles).—Etude sur le le ballon captif et les aéronefs marins, 20 frs.

BEAUX ARTS

N...—Maisons Ouvrières, 40 frs.

COMMERCE, FINANCES

Zeeland (Van).— La réforme bancaire aux Etats-Unis de 1913 a 1921, 20 frs.

DROIT

Planiol.—Traité élémentaire de Droit Civil, 25 frs.

INDUSTRIE, TECHNOLOGIE

Cantineau (F. L.)—La céruse devant la conférence internationale du travail, 6 frs.

Chavaillier.—Cours practique d'électricité industrielle, 32 frs.

Darman et Jacques.—L'automobile en 1923, 10 frs.

Escarra.—Traité d'Arpentage, 6 frs. 50.

Lafon (Charles).—Etude sur le ballon captif et les aéronefs marins, 20 frs.

Marec.—La force motrice électrique dans l'industrie, 55 frs.

Branly (Ed).—La Telégraphie sans fil, 4 frs.

LITTERATURE (Généralités)
Burnat (Provins). — Heures d'Automne, 6 frs.

Stendhal.—Le Rouge et le noir, 7 frs.

Suares (Andrés).— Xenies, 6 frs. 75.

ROMANS, CONTES, NOUVELLES

Baumann (Emile). — Grand Prix Balzac.—Job le Prédestiné, 7 frs.

Baumann (Emile).—Le fer sur l'Enclume, 7 frs.

Baumann (Emile).—L'Immolé, 10 frs.

Dumas (Alexandre).—Les quarante cinq, 4 frs. 50.

Dumas (Alexandre).— Vingt ans après, 4 frs. 50.

Dumas (Alexandre).—La reine Margot, 4 frs. 50.

Dumas (Alexandre)—La dame de Monsoreau, 4 frs. 50.

Dumas (Alexandre).—Le Vicomte de Bragelonne, 4 frs. 50.

Giraudoux (Jean).—Siefried et le Limouzin (Grand Prix Balzac), 6 frs. 75.

Giraudoux (Jean).— Simon le pathétique, 6 frs. 75.

Hirsch (Ch. Henry).— Mimi Bidoudis, 7 frs.

Kessel.—La steppe rouge, 6 frs. 75.

Lantoine.—L'Aveugle aux colombes, 6 frs. 75.

Moinaux.—Les tribunaux comiques, 7 frs.

Oudard (Georges).—Ma jeunesse, 7 frs.

Privat (Maurice).—L'Aventuriere aux yeux vert, 7 frs.

Riviere (Jacques).—Aimée, 7 frs.

Roger (Noelle).—Le Nouveau Déluge, 6 frs. 75.

Segalen.—René Leya, 6 frs.

Valrose (Pierre de).— Passion, 6 frs.

Valrose (Pierre de).—Le Peché dont on meurt, 6 frs.

Chantepleure (Guy).— Sphinx blanc, 6 frs. 75.

Chantepleure (Guy).— L'aventure d'Huguette, 6 frs. 75.

Chantepleure (Guy).—Le Hasard et l'amour, 6 frs. 75.

Chantepleure (Guy).—La Folle histoire de Fridoline, 6 frs. 75.

Chantepleure (Guy).—Le Baiser au clair de lune, 6 frs. 75

Chantepleure (Guy)—Ma conscience en Robe Rose, 6 frs. 75

Chantepleure (Guy).—La Ville assiégée, 6 frs. 75.

MUSIQUE

Musique de chambre.—Publication semestrielle de musique ancienne et moderne.

PERIODIQUES ANNUAIRES

N.... — Almanach Hachette 1923 (Edition compléte) 11 frs.

N...—Almanach Hachette 1923 (Edition simple), broché, 3 frs. 50.

N...—Almanach Hachette 1923 (Edition simple) broché, frs. 50.

DIVERS

Imagerie d'Epinal, 15 frs.
Albums d'Images d'Epinal, 12 frs.

A LA
Librairie
Française

BANDERA, ESQUINA SANTO DOMINGO. CASILLA 29,
SANTIAGO

ON TROUVE TOUTE LA PRODUCTION FRANCAISE AUX PRIX DE FRANCE

FOLLETIN (41)

EL NUEVO DILUVIO

por NOELLE ROGER

Los jóvenes se precipitaron a la puerta.

—¡Los zurrones!, dijo Elvinbjorg.

—¡La cuerda!, gritó Yorris.

Las tomaron y se precipitaron por la escalera. Elvinbjorg los siguió. De un extremo al otro del "hall", lleno de humo, hombres y mujeres corrían desatentados. Los unos subían a los pisos, mientras un grupo furibundo se atropellaba en la puerta de entrada. Llamamientos, nombres, alaridos agudos, se destacaban del tumulto.

—¡El fuego está en los sótanos!, gritó el gerente.

Se vió surgir de entre el humo la cara brutal de Latrouquiére, que con un revólver en la mano trataba de organizar el salvamento de los víveres. Max vió a Juan, que llevaba en brazos a una niña y huía gritando:

—¡Bajen todos! ¡Sálvense!

Ya una humareda acre llenaba la escalera. Las puertas abiertas se golpearon. Hubo una brusca atracción de aire y se vió aparecer la llama agrandarse repentinamente e invadir los pisos. Y ya la escalera se convirtió en hornalla.

Brazos en alto, puños imperiosos, cuerpos pisoteados, una lucha desesperada delante de la puerta... Luego la caricia helada del aire libre. Sin saber cómo, Lavorel se encontró afuera con su carga. A pocos pasos vió a Yorris, y entre los clamores, reconoció las voces desesperadas de Ignacio y de Max, que lo llamaban. A través de la multitud se esforzó en unirse a ellos.

—¿Elvinbjorg? les gritó anhelante.

—¡Salvado! respondió Ignacio.

—¡Ah! murmuró Juan como saliendo de una pesadilla.

Y se volvió hacia el incendio. Aquellas llamas, aquellas llamas alucinantes que se veían subir, apoderarse de todas las ventanas, arder en el interior... La masa cuadrada del hotel, toda agujereada de fuego, parecía una antorcha gigantesca sobre las aguas que se iluminaban con un reflejo de púrpura. Se vieron surgir de los sótanos y saltar fuera siluetas fugitivas que se recortaban en negro sobre la hoguera, deformadas por extrañas cargas.

—¡Miserables! ¡Se lo roban todo! gritaba Atkins.

La voz del alemán le respondió:

—¡Son ellos los que han incendiado para robarnos!

Con los rostros convulsos se arrojaban sobre los grupos de montañeses, las mujeres y los niños, que contemplaban mudos el desastre y de pronto se apartaron para dejar pasar las sombras cargadas...

Juan vió venir a los dos hombres enfurecidos que blandían sus revólveres.

—¡Ah no! gritó, abandonando la niña en brazos de Yorris y corriendo a ellos. No maten a las mujeres! ¡En nombre de Dios no disparen!

Ya cerca, oyó levantar un gatillo.

Y se arrojó al encuentro de los brazos tendidos que apuntaban al grupo. Dos tiros partieron. Juan vaciló, herido en pleno pecho.

A una cabaña apartada, sobre un lecho de paja habían trasportado a toda prisa el cuerpo de Juan. Habían restañado la sangre que enrojecía su túnica. El reflejo del incendio alumbraba el rostro inmóvil y descolorido. Lentas rodaban las lágrimas bajo los párpados cerrados.

—Vive, puesto que llora... pensaba Ignacio.

Hasta ellos llegaba el ruido confuso de una espantosa batalla, gritos, amenazas, maldiciones, estallidos de locura, y las secas detonaciones que avivaban el tumulto.

Ellos apenas las oían. Inclinados sobre el cuerpo de su amigo espiaban ansiosamente su respiración y su vida estaba como suspendida alrededor de aquella forma rígida.

Los resplandores del incendio disminuyeron, se extinguieron. El tumulto se iba apaciguando gradualmente. Una aurora miserable se arrastró por la tierra. Yorris, que hacían guardia delante del umbral, vió salir de las tinieblas los escombros atravesados de humaredas y los grupos desmoronados entre los montones de cadáveres.

El día nublado se afirmó, llenó la choza y el rostro de Juan pareció más lívido. ¡Ese círculo que se extiende bajo los párpados, la nariz que se afina, y ese súbito enflaquecimiento...! Y esas lágrimas lentas que desahogan quién sabe qué dolor demasiado grande que sus compañeros no conocerán...

—Juan... murmuraba Max... Juan... estamos aquí, a tu lado...

Los ojos de Juan, aquellos ojos azules que posaba con tanta ternura en otros tiempos, sobre todas las cosas del mundo, tan llenos de luz, se abrieron agrandados y se fijaron un instante en el semblante descompuesto de Max y se detuvieron en el rostro de Elvinbjorg, que frente a él lo contemplaba. Y en el silencio absoluto en que se creía escuchar la palpitación de las almas, sus miradas cruzadas tuvieron un supremo diálogo. Los de Juan interrogaban llenos de angustia y de súplica. Poco a poco cesaron sus lágrimas. Las pupilas azules se iluminaban, sonreían. Se hubiera dicho que la mirada frente a ellos les escanciaba una buenaventurada certidumbre.

Sus labios moribundos balbucearon:

!¡Ah! ¡Fortimbras!

Max vió bajarse los párpados sobre un relámpago de alegría.

La respiración pareció adormecerse: luego se detuvo. Hubo un gran silencio, como si a su vez las otras respiraciones callaran. Max e Ignacio se arrodillaron.

Oyeron la voz de Elvinbjorg imperiosa y dulce que decía:

—Partamos inmediatamente.

Se estremecieron y arrancándose, a su postración se volvieron hacia él.

—Es precios regresar al valle de Susanfe, decía Elvinbjorg. Piensen en sus esposas, en el niño... Estos dementes matan a granel...

¡Pero él!, sollozó Ignacio. ¡No lo dejaremos aquí!...

Elvinbjorg le indicó con un gesto a Yorris y a Hans, encorvados en el umbral, terminando una camilla con sus bastones de montaña y la cuerda.

—A la orilla del lago Blanco, murmuró.

Y se pusieron en marcha. Los dos jóvenes elevaron el cuerpo de Juan hasta sus hombros y siguieron a Elvinbjorg. Hans y Yorris venían detrás con los palos herrados en la mano, dispuestos a defenderlos.

Las cimas del Mont Blanc, bajo el sol brillante, les parecían irradiar una luz inútil. Vieron apenas los hombres que registraban los escombros. Se alejaban llevando consigo un dolor tan grande, que les hacía aminorar el paso y que creían no poder volver a alzar sus hombros.

Iban subiendo oblicuamente a través de las rocas los desmoronamientos. A veces Yorris se volvía para asegurarse de que no los seguían. La forma de Juan, bañada por el sol matinal, parecía una bella estatua yacente.

Aprovechen todo el mes de Enero. Ternos de medida en casimires importados, desde
$150
SASTRERIA ROYAL
AGUSTINAS 355

VETERINARIO
Dr. L. SCHMIDT HERMAN
ESPECIALISTA en ENFERMEDADES de PERROS; GATOS FINOS
CONSULTAS: 2 a 4PM - atiende a domicilio
COMPLETO INSTRUMENTAL. SUEROS, VACUNAS. LABORATORIO
SAN ANTONIO 457 Telefono Ingles 3649

Notas Políticas y Parlamentarias

LA SITUACION POLITICA Y MINISTERIAL

Los Ministros unionistas darán hoy a S. E. una respuesta sobre la petición de retiro de las renuncias

Si esta petición no fuere aceptada, el Primer Magistrado tendría el propósito de iniciar hoy mismo sus gestiones para organizar un Gabinete de Alianza Liberal

AYER QUEDO PLANTEADO EN LA JUNTA DIRECTIVA LIBERAL DEMOCRATICA UN IMPORTANTE DEBATE POLITICO ALREDEDOR DE LA CRISIS MINISTERIAL Y DE LAS ORIENTACIONES Y RUMBOS FUTUROS DEL PARTIDO

El Ministro señor Valencia contesta la censura que le dirigió en el Senado el presidente del Partido, Sr. Zañartu

EL SEÑOR ZAÑARTU, DESPUES DE REPLICAR AL SEÑOR VALENCIA, RENUNCIA A LA PRESIDENCIA DEL PARTIDO

Algunos dirigentes balmacedistas, alarmados por el girode este debate y en previsión de una posible escisión, tendrían el propósito de proponer como temperamento conciliador la consulta a las Asambleas provinciales sobre el problema político y electoral del Partido

La Junta Directiva celebrará sesiones diarias hasta agotar el debate iniciado ayer

LA SITUACION MINISTERIAL

Oportunamente informamos que en el Consejo de Gabinete del Sábado último, el Presidente de la República pidió a los señores Bunster y Valencia el retiro de la renuncia que formularon con motivo del nombramiento de Presidente de la Corte Suprema, pues estimaba que con las explicaciones que el Ministro señor Rivas Vicuña había dado acerca de las incidencias relacionadas con tal nombramiento, desaparecía el fundamento de la renuncia informada en un concepto erróneo, según S. E., de los hechos producidos.

Los señores Ministros de Guerra y de Industria, ante la petición del Primer Magistrado, expresaron que antes de dar una respuesta deseaban consultar con su colega el señor Valdés, ausente aquel día de Santiago y cuyo regreso se esperaba para ayer.

Inconvenientes de última hora impidieron al señor Valdés regresar ayer desde Temuco y, según comunicaciones telegráficas, se sabe que llegará en la mañana de hoy a la capital.

Antes del medio día el señor Valdés concurrirá a su despacho ministerial y conferenciará con sus colegas los señores Valencia y Bunster, para resolver la respuesta que deberán dar al Presidente de la República.

Aunque la gestión de recomposición de la situación ministerial habría encontrado eco en los círculos políticos y ministeriales, antecedentes que fueron conocidos ayer en aquellos círculos, revelados en gran parte por las informaciones del colega conservador de esta capital, darían pie para presumir que los señores Ministros de Hacienda, de Guerra y de Industria, después de atento estudio del ambiente que reina dentro de la combinación política en la cual figuran, se inclinarán a mantener la dimisión de sus cargos.

En esta situación, el Presidente de la República tendría el propósito de iniciar esta misma tarde sus gestiones para solucionar la crisis con la organización de un Gabinete de Alianza Liberal. En los círculos políticos y parlamentarios dominaba anoche y adquiría consistencia la impresión de que la crisis podría quedar solucionada entre hoy y mañana en la forma cómo propondría hacerlo S. E.

¿SIEMPRE LAS AUTORIDADES DE MALLECO?

Cierta nerviosa intranquilidad se habría notado en los últimos días en los círculos políticos unionistas, con motivo de la decisión, recomendada por la unanimidad del Consejo de Gabinete, que adoptó el Ministro del Interior, señor Rivas Vicuña, de ordenar al señor Rojas Richard que regresara a reasumir sus funciones de Intendente de Malleco.

Esta medida se impuso a la consideración del Ministro señor Rivas Vicuña, después de un atento, detenido y minucioso estudio de los expedientes e informes administrativos rendidos por las autoridades enviadas a aquella provincia a investigar la participación y responsabilidad que al señor Rojas Richard podía caber en los desgraciados sucesos ocurridos en Angol y de los cuales nuestros lectores tienen pleno conocimiento.

En aquellos expedientes e informes, según lo expresó el Jefe del Gabinete en el Consejo y de ello pudieron imponerse todos los Ministros del Despacho, no aparecería cargo o inculpación de ninguna especie en contra de la conducta funcionaria del Intendente de Malleco y, por el contrario, en ellos quedaría comprobado que el señor Intendente obró dentro de la órbita de sus facultades de primer mandatario de la provincia y con el propósito de mantener y hacer respetar el orden público y la vida de numerosas personas.

Esta disposición ministerial, mereció, como lo decimos, la aceptación unánime del Consejo de Ministros en el cual figuran tres distinguidos representantes de la combinación del Senado. Sin embargo, según los rumores que circulaban ayer en diversos centros políticos, se tendría el propósito de abrir debate en el Senado, impugnando la decisión del señor Rivas Vicuña y posiblemente, si ella es mantenida, llegar hasta un voto de censura.

JUNTA EJECUTIVA CONSERVADORA

Hoy a las 11 A. M. celebrará sesión ordinaria la Junta Ejecutiva Conservadora. Se ocupará de asuntos internos y posiblemente, de la situación electoral y política del Partido.

LA CONVENCION PROVINCIAL ALIANCISTA DE LINARES

Dice nuestro colega "La Justicia" de Linares, lo siguiente:

"Se encuentran muy adelantados los arreglos para la celebración de esta Convención que habrá de designar el candidato a senador por la Alianza Liberal de la provincia de Linares.

"Se habla de la posibilidad de que se plieguen a este movimiento los nacionales y liberales democráticos con lo cual la senaduría de esta provincia no tendría competidor, puesto que los conservadores solos, se sentirían ineficaces para entrar en lucha.

"El candidato que salga de esta Convención se dice ser un prestigioso miembro del Partido Liberal y que cuenta con las simpatías de radicales, liberales unidos, demócratas, montinos y liberales democráticos de toda la provincia.

"Las suspicacias de pactos y convenios en favor del candidato conservador don Pedro Correa Ovalle no tendrían fundamentos de veracidad".

ACTIVIDADES POLITICAS EN LLANQUIHUE

Hemos recibido el siguiente telegrama de nuestro corresponsal en Valdivia:

"Valdivia 8 de Enero.—"La Nación".—"La Prensa" de Osorno anuncia, para dentro de poco, la visita a la provincia de Llanquihue del señor don Ricardo Lyon, candidato conservador a la senaduría en reemplazo del señor don Ricardo Aristía, de quien se comenta en estas regiones que ha sido removido de su cargo por el Partido Conservador, descontento por su ninguna actuación política y parlamentaria.

"El señor Lyon viene a reanudar la preparación de su campaña electoral, cuyos trabajos dejó iniciados meses atrás.

"Los Partidos de la Alianza Liberal han levantado la candidatura senatorial del prestigioso hombre de negocios, don Julio Buschmann, una de las personalidades de mayor representación política y social de la provincia.

"La candidatura del señor Buschmnn, que lograría agrupar a su alrededor a los elementos radicales, liberales, demócratas y balmacedistas, constituiría un serio peligro para el señor Lyon, a pesar de los rumores que han circulado de que está comprometido con su Partido para traer una caja electoral superior a quinientos mil pesos.

"Ultimamente he recorrido la provincia y he podido imponerme de que cada día es más fuerte y sincero en los elementos poderosos de la Alianza Liberal el propósito de uniformar la acción política y electoral, a fin de presentar un frente único y bien disciplinado en la próxima campaña.—Corresponsal."

EN EL SENADO

El Senado celebrará esta tarde sesión ordinaria. En la orden del día corresponderá reanudar la interpelación del senador por Concepción, señor Zañartu, sobre la industria alcoholera.

TITULO DE ABOGADO

El Sábado último se ha concedido al distinguido político y parlamentario Sr. don Víctor Celis Maturana, el diploma que le confiere el título de abogado. Es la coronación de un esfuerzo prolongado, interrumpido por felices y honrosos accidentes en una vida llena de actividad, de labor y de colaboración en beneficio público.

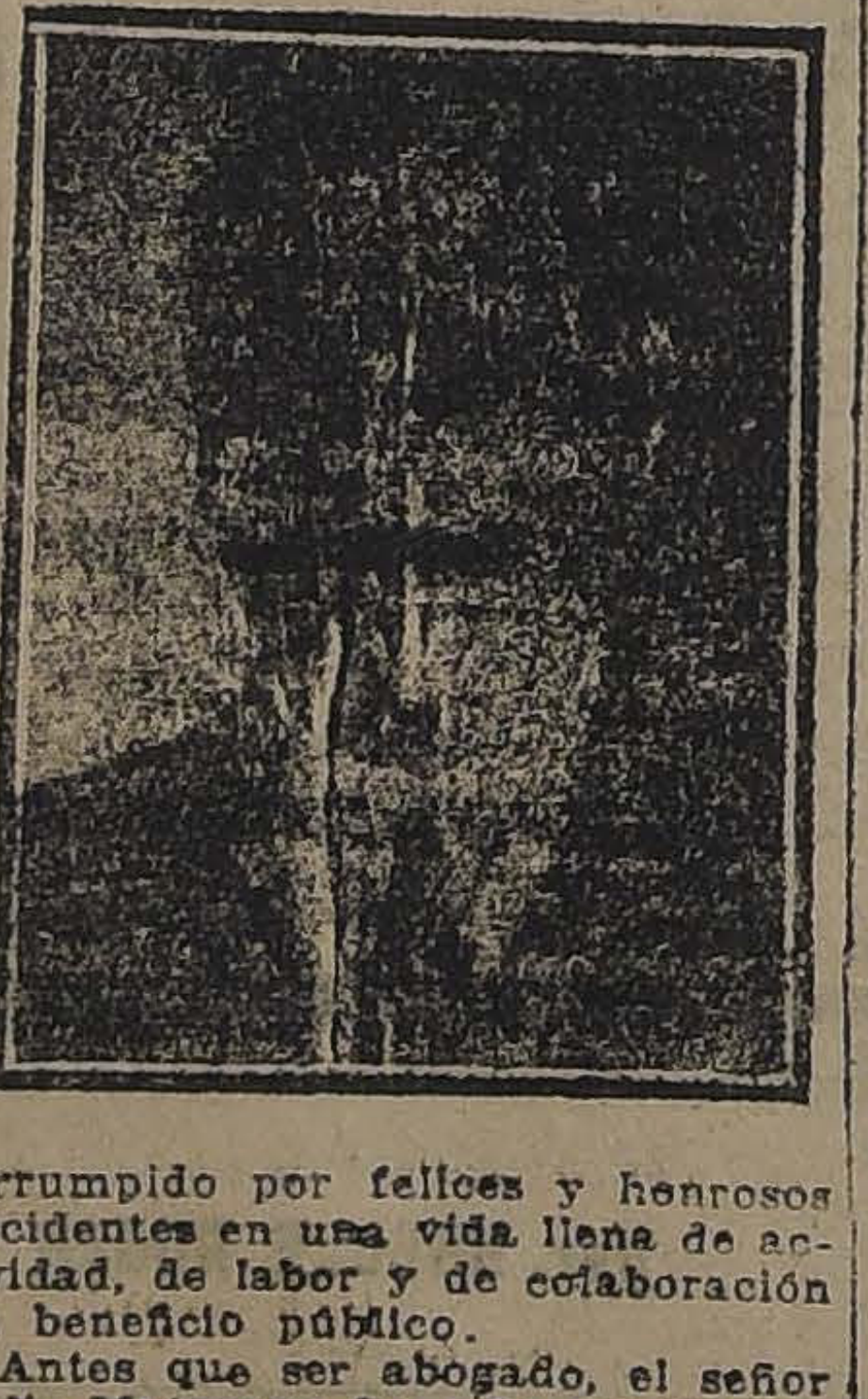

Antes que ser abogado, el señor Celis Maturana ha sido ya diputado laborioso, Ministro de Estado de señalada figura, en una palabra, hombre público de intensa y eficaz actividad.

Tomado entre los engranajes de la vida intensa de los negocios y del servicio del país, el señor Celis fué postergando la tenaz aspiración de la juventud: el título profesional. Acaso muchas veces entregado a sus tareas parlamentarias o administrativas, consideró definitivamente ida la realización de su sueño; pero la ambición era tenaz y la voluntad abroquelada en esa ambición enérgica surgió por sobre todos los penosos o felices acontecimientos de la vida hasta plasmarse en el título universitario que se le ha concedido ayer sin parcialidad ni favoritismo, sino como premio exclusivo a su preparación y a su constancia.

En efecto, la memoria de prueba presentada por el señor Celis, ha llamado la atención en los círculos universitarios por la agudeza del estudio, la amplia versación sobre el tema y por la forma conceptuosa y profunda con que está desarrollada la materia. Su memoria "Los ingresos ordinarios del Estado", es una obra de gran valor y de valiosa consulta para todos aquellos que se interesan por el estudio de las cuestiones económicas y financieras. El tema está tratado con una experta agilidad de profesional ya maduro en la gimnástica de las ideas. El luminoso estudio del señor Celis será incorporado a los anales de la Universidad con la calificación de sobresaliente que le otorgó la comisión examinadora.

El ayer diputado del Congreso, Ministro de Hacienda ha concurrido, pues, como un simple e ignorado alumno a conquistar el diploma universitario, sin otro valimiento que el del propio mérito de su talento y capacidad.

JUNTA DIRECTIVA DEL PARTIDO LIBERAL DEMOCRATICO

En la sesión celebrada ayer por la Junta Directiva Liberal Democrática, se ha renovado el debate acerca de las conveniencias políticas y electorales del Partido, que tan hondamente agitó en el curso del año pasado a los dirigentes de esa colectividad.

La posición de las corrientes que luchan por dar nuevas orientaciones y rumbos o por mantener al Partido unido a las colectividades políticas con las cuales formó en 1920 la Unión Nacional, sería con ligeras variantes la misma que se denotó en los memorables debates del año pasado.

La tendencia que trata de evitar que el Partido adquiera nuevos compromisos con el Partido Conservador, que encabezan los senadores por Maule y por Concepción, señores Héctor y Enrique Zañartu, se sentiría apoyada por un grueso porcentaje de directores generales y, en consecuencia, encontraría eco vigoroso en la mayoría de las Asambleas o Directorios Departamentales.

Por el otro lado, una no menos respetable fracción del Partido, dirigida por la mayoría de los diputados, sustenta e insiste en que las conveniencias políticas y electorales y la tradición del liberalismo democrático le obligan a mantenerse en cordial entente con los partidos Liberal Unionista y Conservador.

El debate se reanudó ayer con motivo de la censura que el Presidente del Partido, señor Zañartu, dirigió desde el Senado al señor Valencia, por haber renunciado su cargo de Ministro de Industria, haciendo causa común con los Ministros que representaban a la Unión Nacional en el Gobierno.

Varios dirigentes del Partido vivamente alarmados ante el sesgo que amenazaría tomar la discusión y deseando prevenir acontecimientos que podrían traducirse en una nueva división de la familia balmacedista tendrían el propósito de insinuar, entre otros temperamentos conciliatorios, la apelación a las Asambleas provinciales, a fin de que sean ellas las que en definitiva resuelvan y marquen las orientaciones políticas y electorales del Partido.

Damos a continuación el extracto oficial de la sesión de ayer:

LA SESION

Debate político

El señor Zañartu manifestó que en la certeza de que se prolongaría el debate que iba a producirse alrededor de las últimas incidencias que han producido la crisis ministerial, proponía que la Junta sesionara diariamente a las 7 de la tarde hasta dar término al debate.

Esta indicación fué aprobada, como asimismo una del señor Urzúa para fijar como fecha para la votación de las indicaciones que se presentaren el día siguiente ha aquel en que queda agotada la discusión.

Habla el señor Valencia

Pasó a presidir don Augusto Vicuña y usa de la palabra el señor Valencia quien manifestó que en vista de que el presidente del Partido había censurado en el Senado, su actitud al resignar la Cartera ministerial que desempeña, se creía en la obligación de expresar ante la Junta los fundamentos de su resolución, agregando que no había acudido al Senado ni a la prensa para contestarle al señor Zañartu, porque, en su opinión, las divergencias entre miembros de mi Partido deben tratarse en primer término en el seno de sus organismos directivos.

Entrando en materia sostuvo que la causa de su renuncia era una divergencia fundamental en orden a un punto administrativo con algunos de sus colegas de Ministerio. Afirmó que para adoptar su resolución no había recibido inspiraciones extrañas y que sólo oyó la voz de sus propias convicciones.

Habla el presidente señor Zañartu

Damos a continuación un resumen del discurso que el presidente señor Zañartu pronunció, contestando al señor Valencia:

"Los miembros de la Junta comprenderán que, no hago uso de la palabra para aminorar la auto-apología hecha por el señor Valencia, en la que nos ha hablado, poco antes de concluir sus observaciones, de su carácter, de su criterio, de su dignidad, pues todos le reconocemos no solamente esas cualidades sino también muchas otras y sabemos que a mi distinguido amigo le sobran el talento y la ilustración.

"Deseo poner las cosas en su verdadero terreno.

"Lamento que haya sido traída por el señor Valencia a la discusión del Directorio, su actitud al presentar la renuncia de su cargo, conjuntamente con los señores Ricargo Valdés y Onofre Bunster y, en cédula separada con los otros miembros del Gabinete.

"En el hecho, lo que discutimos es el derecho, naturalmente innegable, que tenía el señor Valencia de presentar su renuncia y si fué o no conveniente el haberla presentado; y, el derecho que yo tengo de criticar en el Senado de la República, como representante de la provincia de Concepción, ese derecho del señor Valencia y la conveniencia que hubo de haberlo criticado.

"¿Hay ventajas, señores, en discutir en el seno de la Junta Directiva de un partido el derecho de un Ministro correligionario, que formó parte de un Gabinete de Administración y los derechos de un senador? ¡No señores! ¡Mil veces nó!

"Supongamos que la Junta Directiva acordara, que yo no tengo derecho para criticar los actos de un correligionario que se encuentra en un Ministerio, que me negara lo que la Constitución, el reglamento de las Cámaras, las prácticas y mi conciencia me autorizan para decir: Sería, señores, arrojarme del Partido Liberal Democrático.

"Sería arrojarme del Partido Liberal Democrático, porque yo no comprendo que ningún hombre honrado acepte quedar en una colectividad política, en la cual la voluntad de la mayoría impera en forma tal, que está obligado a hacer lo que esa mayoría desee sin sujeción a convenio, reglamentos o programas, establecidos de antemano y aceptados al momento de ingresar al partido.

"No rehuyo, señores, ese pronunciamiento. Señalo simplemente sus desventajas, porque, me doy cuenta de que si fuera aceptado el temperamento propuesto, el Partido Liberal Democrático agregaría una causa más a las muchas que ya tiene de disolución.

"Entro ahora, a ocuparme, someramente de la razón que tengo para estimar que fué inconveniente la renuncia del señor Valencia.

"La situación del país fué estimada tan grave por los hombres que compusieron el Gabinete Rivas-Izquierdo que, atropellaron a las colectividades políticas que tienen mayorías en ambas Cámaras, y se presentaron al Congreso a pedir que los dejaran en esos puestos en nombre de los altos intereses nacionales.

"Entre otros de los negocios de trascendencia nacional que ocupan al Gobierno, figuran la preparación de los territorios de Tacna y Arica, para el plebiscito, la Conferencia Pan Americana, que dentro de poco debe reunirse en Santiago; la aprobación de los presupuestos; la aprobación de las leyes de recursos, etc. (Sobre cada uno de estos puntos disertó largamente el señor Zañartu).

"Y, después que los señores Ministros Valdés, Valencia y Bunster ante la faz del país manifestaron su patriotismo, oponiendo los intereses de la política mezquina y partidarista a los altos intereses nacionales, sus señorías, o más bien dicho, nuestro amigo el señor Valencia, presentan la renuncia y producen la crisis, porque, dentro de un Tribunal de Justicia ha sido ascendido uno y no otro de los Ministros.

"Aun suponiendo que se tratara de un nombramiento desgraciado, recaído en un hombre sin merecimientos, no creo que ello hubiera sido motivo para producir la crisis.

"En política, más que en otra parte, debe guardarse el sentido de las proporciones. El ascenso de un Ministro de Corte a presidente del mismo Tribunal no puede ser causa suficiente para una crisis.

"Ahora, pasemos a contemplar las otras razones que me hacen pensar que la renuncia del señor Valencia es inconveniente.

"Ya he considerado las del interés nacional. ¿Creen mis amigos que corresponde al Partido Liberal Democrático extremar la nota del desgobierno, no sólo consolidando el régimen parlamentario, sino que haciéndolo peor? Pues, la actitud del señor Valencia y sus amigos del Gabinete significa que no se deja a las mayorías de las Cámaras el derecho de juzgar los actos de los Ministros y de despedirlos con un voto de censura sino están de acuerdo con ellos, sino que se quiere que, dentro de este régimen, sea permitido a cualesquiera de los Ministros, por cualquiera razón de desinteligencia con el Presidente de la República titar el Gobierno del país al desorden, produciendo la crisis ministerial.

"Tiene todavía la renuncia a que me vengo refiriendo, presentada por mi amigo, el señor Valencia, el inconveniente de llevar la política al Poder Judicial y, así vemos que los diarios han dado la noticia de que el señor Fóster renunciará o jubilará porque no fué nombrado. Es decir, se siente herido por un acto que es privativo de S. E. el Presidente de la República.

"Para terminar demostrando la inconveniencia de dicha renuncia, debo recordar que el señor Moreno es más antiguo en la carrera judicial que el señor Fóster y que, en consecuencia, era este nombramiento el caso para qué S. E. el Presidente de la República ejerciera discrecionalmente sus facultades constitucionales de elegir o de nombrar al Presidente del Tribunal.

"Hay aquí una cuestión de apreciación...

"Y, por una cuestión de apreciación, existiendo los graves problemas de que ya hablé antes, ¿hay alguien que crea lícito producir una crisis ministerial?

"Yo no lo creo. Yo protestaré de ello en todas partes, porque en el cumplimiento de mis deberes patrios no acepto mordazas.

"Por último, señores, cómo no ha de ser sensible la forma en que se exhibe al Partido cuando un correligionario al entrar a un Ministerio de Administración, es aplaudido por ello y cuando habiéndose dejado constancia en el acta de la sesión pasada, que se acaba de leer, de que se aceptaba que entrara, porque formaría parte de un Ministerio de Administración, verlo después salir de Ministro unionista.

¿Cuándo se produjo el cambio? ¿Cuándo la transformación?

"En fin, señores, yo lamento mucho el debate provocado por el Sr. Valencia, porque yo tengo fe en los destinos de mi Partido; porque tengo fe recorrí el país acompañado de los señores de la Jara y Collao, en un momento en que el desaliento se había apoderado de la mayor parte de los jefes de nuestra colectividad política y muy especialmente de los diputados, quienes no disimulaban su falta de fe en el porvenir de nuestro Partido, al cual había el propósito de liquidar.

"La Convención última demostró que tenía yo razón.

"Comprenderéis, señores, que quiene quiere a este Partido, que el que ha permanecido en la presidencia contra su voluntad y a pedido de vosotros, que el que ve hoy que su persona puede ser la causa del debilitamiento de las fuerzas de la colectividad, comprenderéis repito, que sea lógico cuando hace renuncia del cargo de Presidente del Partido.

"La ocasión es propicia. Acaba de llegar al país, después de prestarle grandes servicios, nuestro distinguido correligionario don Joaquín Fernández Blanco. El puede ser no sólo prenda de unión entre nosotros los que nos encontramos en esta sala, sino también puede hacer ingresar al Directorio del Partido a muchos hombres distinguidos que, ya sea por sus honrosas tradiciones o por los servicios prestados al país y a la colectividad liberal democrática, deberían estar entre nosotros.

"Muchos son los nombres que se nos suben a los labios y sólo me referiré a algunos de ellos. Ahí están don Luis Antonio Vergara, don Juan Mackenna, los señores Sanfuentes, don Emilio Bello, don Claudio Vergara, don Ramón Balmaceda, don José Manuel y don Enrique Balmaceda, y, posiblemente, conseguiríamos también que volviera a la política activa Carlos Balmaceda.

"El partido puede presentar con seguridad de éxito cinco candidaturas a senadores. Entre los hombres cuyos nombres he dado hay quienes las merecen mucho más que nosotros y más que todos los que hoy se las disputan, por los eminentes servicios que en dilatada carrera pública han prestado a la República."

El debate continuará hoy

La sesión se levantó a las 8.15 P. M., quedando citada la Junta para hoy, a las 7 P. M.

¿Se presentará algún voto?

Se nos informa que entre los diputados existiría el propósito de presentar una moción de confianza al señor Valencia. Se estimaría, en algunos círculos del partido, que esta moción podría acarrear dificultades de alguna entidad, por cuanto provocaría la presentación análoga indicación por los partidarios del señor Zañartu, hoy día en fuerte mayoría dentro de la Junta.

Telegrama de adhesión

El directorio de Valparaíso envió ayer al señor Zañartu el siguiente telegrama de adhesión:

"Enrique Zañartu, presidente Partido Liberal Democrático. — Club Balmaceda. — Santiago:

Directorio departamental de Valparaíso reunido extraordinariamente este momento, acordó, para mantener disciplina, pedir a usted que exija estricto cumplimiento del reglamento que establece Junta Directiva como único organismo autorizado para imprimir rumbos, fijar acuerdos y representar al partido. Pedímosle energía para mantener derecho autoridad y para salvar nuestra colectividad política e impedir vuelta persona-
lismo de triste y a
do. — (Firmados):
Montt, vicepresiden
rez Montaner, secre

MANIFESTACION AL DE INDUS

En la tarde ayer,
forman la Vieja G
maceda, ofrecieron
tación al Ministro d
Obras Públicas, don
lencia.

Esta manifestación
una copa de cham
sirvió en uno de lo
Club Balmaceda.

CAMARA DE DI

Ayer no celebró s
P. M., por falta de

Asistieron los se
Vicente, Celis M.
Lastarria Samuel, C
colás, Correa Ramí
rán Domingo, Gonz
A., Grez Padilla E
rrez Artemio, Jorqu
Labarca L. Santiago,
Tomás, Montecinos
lla Miguel A., Pizarr
gio, Pouchucq Rob
cuña Pedro, Ruiz C
Romo Luis, Sierra V
va Campo Gustavo, S
da Matías, Toreblan
dela Ramón Ernes

Tabletas „Bayer"
ADALIN
contra insomnio, dis
estados neurasté
angustia, etc
Evitad las imitac
y fijarse en „Cruz

ASI
Cigarrillos Ov
BOQUILLA DE
Y AMBR
40 CENTA

LA DEFENSA DE LOS DERECHOS DE CHILE EN WASHINGT

EL PRESIDENTE DE LA REPUBLICA OFRECIO AYER TOS CARGOS A LOS SEÑORES ALDUNATE SOLA CLARO LASTARRIA, BARROS JARPA, FOSTER RECABARREN Y MAIRA

Los señores Aldunate, Barros Jarpa y Fóster quedaron de testar al ofrecimiento del Presidente

Los señores Claro Lastarria y Maira se excusaron

A las 4 de la tarde de ayer, se reunieron en la sala del despacho del Presidente de la República, el Ministro de Relaciones Exteriores y los señores Carlos Aldunate Solar, Ernesto Barros Jarpa, Samuel Claro Lastarría y Manuel Antonio Maira.

Durante largo tiempo se estudió detenidamente la defensa de los derechos de Chile ante el árbitro, el Presidente de los Estados Unidos.

El señor Aldunate Solar dió a conocer al Presidente de la República el programa de defensa que ha confeccionado y que ha de servir para la labor que le quepa desarrollar a los abogados de Chile.

Llamado especialmente por el señor Alessandri, se incorporó a la reunión momentos más tarde el señor don Manuel Fóster Recabarren.

El señor Alessandri ofreció a los señores Aldunate Solar, Barros Jarpa, Fóster y Claro Lastarria, los cargos de abogados de Chile cerca del Presidente Harding.

Igualmente, ofreció al señor Maira el cargo de Consejero de
la Delegación de Abog
El señor Claro Lastar
dió al Presidente de la
blica que lo excusara
honrosa comisión, en
a que ella significaría la
da de su cargo de dipu

Igualmente el señor
pidió al señor Alessandr
excusara de no aceptar
roso cargo.

Los señores Aldunat
Barros Jarpa y Fóster R
rren, quedaron de cont
Primer Magistrado si ac
el ofrecimiento del Gob

PARTIDO RADICAL

CENTRO DE PROPAGANDA RADICAL DE LA 6.a COMUNA RECOLETA.— El Centro de Propaganda Radical de la 6.a comuna Recoleta, por orden del señor presidente ha citado a sesión para hoy Martes a las 9 1|2 P. M., en el local del Club Radical Manuel Antonio Matta.

Se invita a esta sesión a todos los radicales asambleístas de la comuna.

PARTIDO DEMOCRATA

AGRUPACION DEMOCRATA DE MAIPU.— De orden del señor presidente se ha citado a asamblea para el Jueves 11 del presente a las 8 1|2 P. M., en la secretaría Dolores 861 por haber asuntos de importancia que tratar encareciéndose la asistencia, en especial del señor diputado por Santiago, don Vicente Adrián y de los correligionarios seoñres Eduardo Guzmán, Santiago Aravena y Fabriciano Caroca.

AGRUPACION DEMOCRATA DE SANTIAGO. — Comisión de Propaganda, Fiestas y Conferencias.— Reunidos los miembros de esta Comisión quedó constituída en la siguiente forma:

Presidente, don Víctor Gutiérrez.
Secretario, don Serafín Soto.
Tesorero, don Aniceto Sánchez.
Vocales: señores Santiago Wilson, Julio E. Ramírez y Pedro N. Cárdenas.

La Comisión se reunirá próximamente para iniciar el cumplimiento de su misión y estudiar el programa de propaganda pública, de veladas, conferencias e impresos, que será sometido a las asambleas generales de la Agrupación.

PARTIDO DEMOCRATA DE LA COMUNA DE SAN MIGUEL.— De orden del presidente se ha citado a asamblea extraordinaria para el Viernes 12 del presente a las 8 1|2 P. M., en la secretaría del Partido San Joaquín 118, para tratar asuntos de importancia sobre el actual directorio.

CENTRO DEMOCRATA "LA VANGUARDIA". — De orden del señor presidente, se ha citado a junta general extraordinaria para hoy, a las 9 P. M.

CENTRO DEMOCRTA "ANTONIO POUPIN".— La recepción del nuevo directorio se llevó a efecto el Domingo pasado.

Después de pronunciar discursos los señores Víctor Aranis, que dejaba el mando, Carlos Uribe, presidente electo, Luis Torres Lucero, presidente de la Agrupación de Santiago, Bernardo Quiroga, regidor y Francisco Alveal Gómez, secretario, que cerró la manifestación; se siguió un baile que terminó a la 1 A. M.

Se ha citado al directorio a sesión para el próximo Jueves, a las 9 12 P. M., en Recoleta 160.

CENTRO DEMOCRATA DE SANTIAGO.— Se ha citado a sesión para el Jueves a todos los miembros de este Centro. Como esta será la sesión de clausura, se ruega la mayor asistencia a sus miembros. Este Centro siguiendo su norma, no se reunirá hasta el primer Jueves de Marzo.

AGRUPACION DEMOCRATA DE SAN BERNARDO.— Se ha citado a asamblea general para el Miércoles 10, a las 8.30 P. M.

CONFEDERACION SOCIAL Y CULTURAL DE CENTROS DEMOCRATAS. — (Publicación oficial).— Esta colectividad comunica a los Centros oficiales que actualmente organiza el comienzo de una serie de asambleas culturales, para las cuales la Secretaría General ha solicitado disertaciones y charlas de ese carácter a los señores Antonio Acevedo Hernández, Juan Pradenas, señora Celinda Arregui de Rodicio,
Galileo Urzúa, Fernan
dini, Carlos Miranda La
Cárdenas y otros disti
gentes del Ateneo Obrer
de la Asociación de C
rales.

—La próxima junta ge
legados ante la Con
efectuará el Lunes 15 d
para tratar la tabla a
ganizar la Secretaría y
los trabajos pro impre
del primer Congreso d
tud Demócrata.

**CENTRO GUERRI
LA DEMOCRACIA.**— H
y media se llevará a efe
asamblea a que están
los miembros de este C
tico.

Sobre tabla se trat
asuntos muy beneficios
orientación del ideal de

Se recomienda la
asistencia en nuestro loc
53.

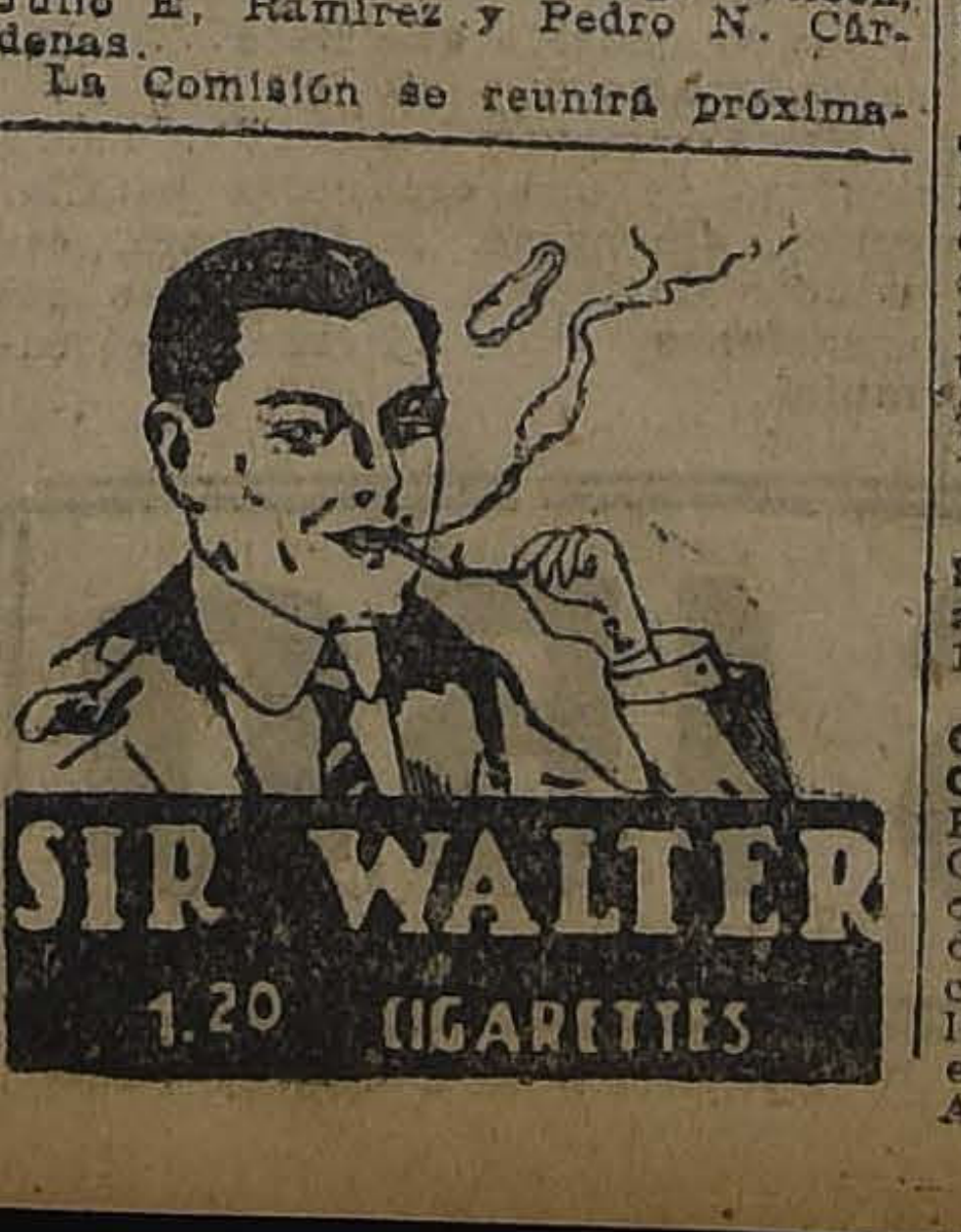

Principio de ince

A las tres de la ma
hoy se ha declarado u
de incendio en la calle
esquina de Almirante

DEFUNC

A las 9 de la
ñana de hoy
sepultados
Cementerio
co los restos
tales de do

**Guillermo Erráz
Vergara**

después de una hon
nebres que se oficiar
el eterno descanso de
ma.

LA FAMI

LA NACION
Santiago, Enero 9 de 1923

NUEVO RECTOR Y LA REFORMA UNIVERSITARIA

El nuevo Rector de la Univer- ad de Chile, señor Gregorio nunátegui, ha hecho a "La ción" sus primeras declara- nes acerca del programa que tará de hacer cumplir en rela- n con los graves e imposterga- s problemas que determinan necesidad de una reforma uni- rsitaria.

"El punto fundamental de la orma — ha dicho a este dia- el señor Amunátegui — es la tención de la autonomía econó- ca de la Universidad, en el sen- o de procurar por el momento fijación de una partida global el presupuesto de Instrucción blica para los gastos de la en- ianza universitaria, presupues- que sería directamente inverti- por la Universidad. Para esto necesario que los partidos po- cos se convenzan de que en la iversidad no se hace política ni igión. Sólo adquirido este con- cimiento, se podrá obtener la tonomía universitaria en la in- sión de su propio presupues- ".

"Es indispensable, también, — tinuó el señor Amunátegui,— ocurar para los estudiantes cul- a física a fin de cumplir con preceptos pedagógicos que or- nan llevar el cultivo del cuer- paralelamente al del espíritu". "Otro punto interesante es el e se refiere a la creación de usionados Universitarios para estudiantes de provincias, al llo de los que existen en las iversidades de Europa y Esta- s Unidos".

Se refirió por último el señor unátegui a la necesidad de re- mar la organización y planes estudios de las escuelas de dagogía y Leyes, y, en general, la ampliación de la enseñanza jetiva por medio de los tra- jos de laboratorio e investiga- n personal de los alumnos.

Este breve y anticipado resu- n del programa universitario señor Amunátegui, nos per- te comprobar una señalada cordancia con las ideas gene- es que — con ocasión de las idencias estudiantiles últimas, insinuáramos como normas ge- rales que habrían de orientar estra urgente reforma univer- aria.

En Junio y Julio últimos, en a serie de editoriales, estudia- s en detalle los diversos aspec- de la reforma, comparamos funciones, medios y tenden- s de nuestra Universidad con correspondientes a las uni- rsidades principales de Europa, Estados Unidos y la Repúbli- Argentina.

Ese estudio nos permitió dedu- las siguientes conclusiones, relación con cada uno de los pectos parciales que definen la orma general.

En primer término, debemos antar el cargo de conjunto de uelas profesionales con que se fine a la Universidad de Chile. ro, lo peor del caso es que ese rgo actualmente se aplica con sticia. "De todos los defectos e pueden señalarse en nuestra iversidad, ninguno es tan visi- como éste, y ninguno, tam- n, ha podido producir una cau- mayor de aislamiento". Eso cíamos no hace mucho, y, en ecto, la Universidad resulta y inútil para quien no desee quirir un título profesional. s estudios libres y efectivos— uellos que se siguen por sim- afición intelectual—no exis- n, y, lo que es peor, ni siquie- se reconoce la necesidad de e sean establecidos. Quien as- e únicamente a cultivar su in- igencia, su moral o gusto ar- tico, no puede contar con la iversidad de Chile. Quien quie- aprender filosofía, deberá in- esar al Instituto Pedagógico y udiar esa ciencia como ramo cundario en un conjunto obli- torio para optar a una deter- nada asignatura como profesor Estado. En análogo caso se cuentran la historia del arte, sociología, el latín, las litera- ras clásicas, los idiomas y to- la serie de estudios que otras iversidades agrupan en su Fa- ltad de Ciencias y Artes — co- Estados Unidos — o en su ctorado de Filosofía — como emania y la Argentina. Esta nisión podría subsanarse crean- una Facultad de Humanida- s Superiores, que lleve a un ulo no profesional, como el le ctorado en los ramos respec- os. Y no es de temer la falta alumnos para asignaturas de ta clase, pues, aparte del desa- ollo intelectual del país, ellas sponden a necesidades y aspi- ciones que desde hace tiempo vienen exteriorizando.

Omisión lamentable—sobre to- en un país de economía inci- ente, como el nuestro — ha si- la de una Facultad de Cien- s Económicas, en la forma es- blecida en la Universidad de enos Aires. El Decano argenti- ha podido decir con razón: Vivimos en una época interme- a, en momentos de gestación, ando un nuevo mundo reem- aza al antiguo que, lentamen- , perece y se esfuma". Eso es erto. Pero el hecho es que la pacidad económica de Chile pe- ce también con el antiguo mun- , y culpa de ello es la deficien- a de nuestra legislación econó- ica, el sistema absurdo de nues- a Hacienda Pública, nuestra lta de régimen monetario, y, general, todos los defectos de- vados de una educación econó- ica realmente primitiva.

Es curiosa, también, la creación un sistema de enseñanza agrí- la, con un Instituto que otorgue tulo de Ingeniero Agrónomo, in- pendientemente de la Universi- d. La República Argentina, caí- en el mismo error, ha agrega- últimamente la enseñanza agrí- ola a la Universidad Nacional eando la Facultad de Agrono- ía y Veterinaria.

En general, debe imponerse en- e nosotros la tendencia hacia la mpliación de las funciones uni- ersitarias, por medio del aumento en el número de facultades. De otro modo—como ya ha sucedido — las nuevas escuelas, reacias siempre a depender de las facultades creadas, o en algunos casos por falta de analogía con las existentes, dan lugar a la creación de instituciones separadas de la Universidad y aún del Ministerio de Instrucción Pública.

Aparte del aspecto docente del problema universitario, hemos tratado además, y con mucha extensión y especial interés, lo que se refiere a la educación física y bienestar de los alumnos. Cuestión es esta que—salvo muy escasas excepciones, contándose entre ellas el nuevo Rector—jamás ha preocupado a las autoridades universitarias. Existe aquí un defecto de concepto más bien que una imposibilidad económica. Con la vigésima parte de lo gastado en la Escuela de Ingeniería y en el Instituto Agronómico se hubiera podido reemplazar mucha arquitectura inútil por un gimnasio, un campo de juegos y una piscina de natación. La Universidad, que en estas materias debería ofrecer una enseñanza y un ejemplo, es seguramente la más atrasada de las instituciones del Estado. La casa universitaria, para quien ha seguido sus cursos, sólo deja el recuerdo de una sombría hora de clase. Y nada más; ni una hora de juego, ni un rayo de sol.

A este defecto de bienestar debe agregarse la ausencia del Internado Universitario, con el peligro que a jóvenes y niñas de provincia ofrece la vida en las casas de pensión. Curioso contraste presentan las universidades yanquis, en donde es obligatoria, —por lo menos en un año— la permanencia en el internado (dormitory) "a fin de que el estudiante adquiera las costumbres de la tradición universitaria".

El nuevo Rector ha incorporado a su programa la creación del internado universitario. Lo felicitamos por ello y nos felicitamos también nosotros por cuanto la promesa del señor Amunátegui viene a anticipar el cumplimiento de uno de los puntos principales de nuestro propio programa de reformas.

Pero, aparte de esto, mucha otra labor exigirá el satisfacer las aspiraciones generales de la Reforma Universitaria. El señor Amunátegui, al aceptar el cargo de Rector, ha conocido seguramente y no ha temido las responsabilidades que contrae ante la opinión nacional que unánimemente pide la reforma. Como decíamos ayer, "reune el nuevo Rector las condiciones para realizar esta reforma, y no habrá de faltarle la discreción y el acierto para apartar con severa, pero ecuánime y bondadosa mano de maestro, los obstáculos que puedan surgir en su camino."

CIGARRILLOS
MARYLAND
CABINET

LABORATORIO CLINICO
— DEL —
Dr. Leonidas Corona T.
SANTIAGO
Delicias 868 — Teléfono 2483
Reacción Wassermann, Sección de Química, Sección de Bacteriología.
AUTOVACUNA

VENDO
Próxima a tranvías San Bernardo, Población España. — Quinta con 4,000 metros de superficie, más o menos, plantada con árboles frutales, 2 parrones, etc. La casa habitación es estilo chalet, compuesta de seis piezas. Agua corriente y potable. Precio: 22,000 pesos.
Ñuñoa, Pedro Lucio Cuadra. —Construcción de dos pisos y subterráneo; consta de salón, comedor, 4 dormitorios, hall y servicios; luz eléctrica. El terreno mide 22 metros de frente, 75 de fondo y 1,650 de superficie. Precio: $ 50,000.
Ñuñoa, a 100 metros de la Avenida Irarrázaval.—Bonito y sólido chalet de dos pisos, en perfecto estado y de todo gusto. Construido por el arquitecto señor Josué Smith; consta de gran salón, gran comedor, cuatro dormitorios, cuarto de baño y dependencias. Jardín, grandes árboles frutales y forestales. Superficie: 1,200 metros cuadrados. Precio: $ 60,000.
Carlos Ossandón B.
168 BANDERA 168

PROPIEDADES DE OCASION
MAESTRANZA. — Segunda cuadra. Casa y conventillo. 15 piezas, alcantarillado, servicio sanitario, baños, etc. Superficie: 520 metros cuadrados. Precio único de verdadera ocasión: $ 35,000 al contado.
LIRA. — Cerca Av. Matta. Casa elegante, decorados, pintada al óleo, parquet, patio embaldosado. Hall, 5 piezas fuera de dependencia, buena instalación completa de baño, califont. Lujosas lámparas eléctricas de salón, comedor, hall y piezas. Roperos con espejo, etc. Regalo en $ 35,000 al contado.
MAESTRANZA.—Propiedad de renta, 6 casas, 2 esquinas, construcción flamante de cal y ladrillo. Produce alrededor de $ 17,000 anuales. Precio: $ 160,000.
ARGOMEDO. — Al lado Maestranza. Casa especial para industria o renta, 20 por 100 metros. Bodegas, pesebreras, gran patio. Precio: $ 100,000. Deuda: $ 25.000.
GARCIA REYES. — A un paso Alameda. Esquina igual frente a dos calles, especial para constituir renta. Precio: $ 30,000. Deuda: $ 10,000.
PEDRO DE VALDIVIA. — Chalet de 2 pisos, 10 piezas, terraza, baño, dependencias, garage, etc. 850 metros cuadrados. Parrón, jardín, árboles frutales, luz eléctrica, gas, agua potable. Precio: $ 70,000. Deuda: $ 40,000. Saldo al contado.
E-10
TOESCA 2505 :-: CASILLA 3192
Teléfono 218, Parque

RECUERDOS DE BOHEMIA

por IGNACIO SERRANO

II

Teresa de la Cruz. — Unos versos. — La Cofradía de la Pirueta. — Enrique Gómez Carrillo

Una tarde muy fría atravesaba yo la calle de Alcalá, en Madrid, cuando vi venir hacia mí con un ejemplar del "Heraldo" en las manos, a Teresa.

—"Oye, me dijo: yo estoy por los nombres de pluma. Al fin de cuentas es el público quien debe apreciar lo que se escribe y para él es bien igual que uno se firme con su nombre propio o con otro prestado. Y te digo esto porque venía leyendo tu crónica de hoy en el "Heraldo" que trae tu nombre al pie

Cuando yo era chiquita y soñaba, dejando que mis ojos siguieran el vuelo de los pajaritos, allá en la playa de Viña del Mar, me llamaba a mí misma por mil nombres distintos; ninguno me parecía lo bastante hermoso para expresar mis sueños; ninguno tampoco lo bastante sonoro para significar la música maravillosa que yo creara para cantarlos y hoy que la vida me ha golpeado, hoy que he aprendido a sufrir y que sé cuán amargas son las lágrimas, quisiera que mi nombre fuera de dolor y que expresara en sus letras, parte siquiera de las congojas de muerte que llevo en el alma. Mis sueños de ahora son dos y nada más; y te digo nada más, porque ellos expresan más que el mundo; porque por su realización daría yo mil vidas. Son mis chicas y mis libros; a ellas quiero dedicarme en cuanto haya logrado llevar a cabo unas cuantas cosas que aún duermen en mi alma, pero que ya pronto tendrán formas, vida y orientación. Y quiero que mi nombre sea como un gemido y al mismo tiempo que tenga toda la fuerza de una imprecación; que solloze una pena, porque yo no nací para esto. ¿Que así soy ahora?... Mía no es la culpa. Por otro camino peor me echaron a rodar; yo me levanté como pude, desgarrada, mirando con espanto el fondo horroroso del abismo y al darme cuenta de la infamia de unos, de los viles intereses de otros y de la infame combinación que alguien ideara para hacer de mí su instrumento y su cosa, preferí marcharme lejos, haciendo de mi vida el dolor de mi propia literatura. Y si quiero que tenga también mi nombre, de una imprecación, es para que al leerlo comprendan las gentes que no he sido más que una muchacha incauta que sacrificaron las pasiones y las bajezas de más de uno y que me sublevo ahora que comprendo y que maldigo y execro a mis victimarios..."

Nos habíamos sentado a una mesilla, en el fondo de un café de la Puerta del Sol y bebiendo por pequeños sorbos el vaso de oporto caliente que pidiera yo para ella, continúo Teresa:

¡Si tú supieras cuántas veces en momentos de desesperación y de aniquilamiento he pensado en morir, en arrancarme la vida que yo no pidiera y en dejar para siempre este mundo de suciedades y de ascos! Sólo que me ha detenido siempre el misterio pavoroso del "más allá" y ante esa incógnita escalofriante, me he preguntado si la muerte es sólo un accidente que nos separa de futuros estados diferentes o una liberación definitiva.

Una vez me abrí las venas ¿Recuerdas? Y fué el sarcasmo espantoso de la vida misma quien hizo que una casualidad me volviese a este mundo.

El factor imprevisto fué entonces representado por un obrero que ejecutaba unos pequeños trabajos en la pieza contigua a mi sala de baño y que necesitando algo allí, llamó a mi criada. Dió ella la voz de alarma y ya perdidos los sentidos y vagando por un mundo del que sólo recuerdo vibraciones etéreas siempre crecientes, me hicieron volver a este en que nos encontramos. Como una obsesión, tengo clavados en la memoria unos versos que aprendí no sé dónde y que son de no sé quién. Recuerdo sí que llevaban por ilustración un dibujo extraño: era una cabeza humana con los ojos espantosamente fijos: de esas retinas enormemente dilatadas, se proyectaban al vacío dos rayos de luz, fijos también; mientras a la izquierda de la cabeza un grueso velón se consumía, al otro lado, uno muy recio se prendía y su llama era un monstruoso punto de interrogación. La última estrofa de aquellos versos, decía:

"¿O buscan algo todavía?

Y así fué cómo un grupo de bohemios que formábamos. La Cofradía de la Pirueta, nombre que diera Emilio Carrero a un libro suyo, y, de la cual era Teresa la Reina, Señora y Soberana, reunidos en un Café famoso de las orillas del Manzanares donde Grandes de España se codearan con hampones y en el cual oíamos por las noches los arpegios dolientes de la guitarra de "Pepito el Guiñapo" en aquella canción de "Flor de Histeria", en que vibraban todos los neurosismos inconfesables "Pasionaria" la bailaora, resolvimos bautizar solemnemente en una reunión que acordamos llevar a cabo en el taller de Ignacio Pinazo, cuyas esculturas prodigiosas fueron la maravilla de la Exposición de Arte Español en Londres, a Teresa, con el nombre de Teresa la Cruz y de inmortalizar aquel hecho con una fotografía.

Hoy, que van algunos años corridos desde aquél tiempo a esta parte y que miro ese retrato en que aparece ella con el cuello desnudo y pendiente de él por un collar de cuentas negras que tienen la forma de un rosario, una gran cruz de ónix, veo sus grandes ojos verdes, fijos en el vacío y me pregunto como ella en Madrid, aquella tarde abrileña:

"¿Ven un después sin prece-
(dentes?
"¿O buscan algo todavía?"

¡Oh! El misterio escalofriante de los ojos de los muertos!.. y de los ojos de ella, dijo Enrique Gómez Carrillo en "El Liberal" de Madrid, que eran las dos esmeraldas más puras y más grandes que había en el mundo. Y agrega luego, en un prólogo que el gran escritor escribiera para un libro de ella:

"Y es cierto... esta mujer que lleva a cuestas la maldición de su belleza, no es sino una escritora, una gran escritora que si fuese hombre y tuviese barbas, formaría parte de todas las Academias y llevaría todas las Condecoraciones".

Ella tenía como excusa el genio, que es un signo magnífico y fatal de locura.

I. S.

La Casa de Salud de San José de Maipo

En la tarde de hoy se reunirá la Honorable Junta de Beneficencia a fin de ocuparse de la difícil situación creada entre dicha Junta y la Administración de la Casa de Salud de San José de Maipo, situación que amenaza nada menos que la vida de tan importante y benéfico establecimiento.

Antes que todo es de lamentar que las cosas hayan llegado a extremos tan deplorables, de que no haya sido posible encontrar alguna fórmula de arreglo que hubiese puesto término a una situación que en definitiva va en perjuicio de los numerosos e inocentes pacientes que en el día de hoy se encuentran hospitalizados en la Casa de Salud.

No deseamos saber de parte de quién está la razón; deseamos sólo dejar establecido un hecho: la Casa de Salud de San José de Maipo no debe cerrar sus puertas por ninguna consideración.

Se arguye como razón principal para que la Junta proceda a su clausura, al hecho de que se encuentre en presencia de un grueso déficit que saldar, aumentado en gran parte debido a que el año que acaba de terminar no recibió la subvención fiscal que el Presupuesto le asigna. Esta razón es muy pequeña, puede y debe tener solución; bastaría para ello con hacer lo que todos hacen: disminuir los gastos y aumentar las entradas.

Si puede tener solución la dificultad financiera, la más difícil de salvar en estos tiempos en nuestro país, con mayor razón la encontrará la del régimen interno. Si hubiesen de cerrarse los establecimientos de Beneficencia por dificultades internas, estamos ciertos que serían muy pocos lo que mantendrían abiertas sus puertas al público.

El médico-director de la Casa de Salud de San José, don Eugenio Suárez, ha publicado un informe que en el fondo es profundamente satisfactorio. Se demuestra en él con números, no con palabras, que el Establecimiento presta servicios de grande e indiscutible utilidad.

Los pensionistas actuales de la Casa de Salud han elevado a su vez una solicitud a la Honorable Junta de Beneficencia, en la cual manifiestan sus anhelos de no ser arrojados a la calle; de que en medio de sus dolencias se les respete y se les tenga piedad; y, todos ellos están conformes en que el establecimiento necesita reformas, pero que su régimen actual no es malo.

La Casa de Salud de San José de Maipo es la única que existe en toda la República. Llegan hasta ella los atacados por la terrible peste blanca, desde todos los puntos del país, y cuando traspasan sus umbrales saben que van a jugarse su última carta.

No hay derecho para cerrarles entonces las puertas de la esperanza.

Donde las toman las dan,
Donde las dan las toman,
Y si "MEZQUITA" no fu-
(man
Todos los hombres se em-
(broman.

Un delicioso baño
resulta con el empleo del
Ozofluin
Refresca, estimula los nervios, levanta el espíritu.
Pida una caja en la
BOTICA Y DROGUERIA PETRIZZIO. — ESTADO 93-95

ZAPATERIA CHILE
Especialistas para los pies delicados, para señoras y caballeros; todo con material fino. Atendido por el dueño.
SECCION PARA COMPOSTURAS
Necesito buenos operarios.
AVENIDA RECOLETA 301

ASCENSORES ELECTRICOS SUIZOS
"SCHINDLER"
Lo más perfecto, seguro y económico. Pidan presupuestos a sus representantes.
OFICINA LUIS HARNECKER
BANDERA 70, 2.o PISO—CASILLA 2786—TELEFONO 2651
Dic.-31

CHILE RADIO COMPANY
Transmite diariamente a las
10 A. M. — Noticias meteorológicas de gran importancia para los agricultores.
12½ P. M. — Las cotizaciones de las Bolsas de Comercio de Santiago y Valparaíso (primera rueda).
5½ P. M.—Las cotizaciones de la segunda rueda de las Bolsas de Santiago y Valparaíso.
10¼ a 11½ P. M.—Música de baile y de canto, los Lunes, Miércoles y Viernes.
LOS DOMINGOS Y FESTIVOS
De 2½ a 6½ P. M. — Las carreras del Valparaíso Sporting Club de Viña del Mar.

Propiedad Central
DE VALOR HASTA $ 1.300,000
COMPRAMOS EN EL ACTO
Dando en parte de pago 2 Propiedades
Y la diferencia al contado
Las propiedades se hallan en pleno centro comercial de Valparaíso, y en la mejor y más valiosa situación del plan. Son negocios enteramente nuevos, que no han sido ofrecidos nunca en venta y que su dueño se deshace de ellos por haberse establecido definitivamente en Santiago.
ALEJANDRO GREENE CRUZAT
Sección Propiedades Urbanas
OSCAR GREENE VALVERDE y JORGE GUZMAN PALACIOS
TEATINOS 86 :—: CASILLA 3722.

EL FERROCARRIL DE COCULE AL LAGO RANCO

por SANTIAGO MARIN VICUÑA

AL MINISTRO DE FERROCARRILES

I

Hará unos quince años el Excelentísimo señor don Pedro Montt, agobiado por rudas tareas de Gobierno y en los comienzos del mal que lo llevara después a prematura tumba, resolvió buscar descanso en un apartado rincón de Chile y para ello eligió el pintoresco pueblo de Río Bueno, el afamado balneario hidroterápico del Padre Tadeo.

Ahí, en apacible quietud y al amparo de afectos sinceros de los moradores, rehizo sus agotadas fuerzas; pero antes de regresar a la capital, nido de intrigas y de politiquería, se dió la satisfacción patriótica de visitar el departamento, para atender así a su progreso, quedando sencillamente maravillado de las riquezas que encerraba y abandono en que yacía.

Vuelto a Santiago y al tenor de promesas formuladas, encomendó a la Dirección de Obras Públicas el estudio de un ferrocarril que ligara esa zona a la red central y llevara la vida y bienestar del riel hasta los ignorados e imponderables rincones del Lago Ranco, maravillosa cuenca de rubíes engastada en una floresta de esmeraldas.

Este fué el origen de un proyecto, que lleva la firma de mi ilustrado colega Rafael Edwards (1910) cuya realización más de una vez figuró en la Ley de Presupuestos; pero que la endémica falencia de nuestras finanzas siempre postergó, sin que la clarividencia de ningún político lo defendiera.

El trazado Edwards partía de La Unión; seguía al Sur, a manera de doble vía del Longitudinal y al llegar al río Bueno torcía al Oriente, en demanda del pueblo del mismo nombre, al cual llegaba con un desarrollo de 18 kilómetros.

Años después, en 1913, me cupo el agrado de visitar esa región, y en todas partes se recordaba con amarga decepción, las olvidadas promesas del Presidente Montt, lamentándose que nuestros dirigentes no dieran a esa obra la importancia y proyecciones que encarnaba. Recorrí entonces en excursión veraniega, todo el curso del río Bueno, desde su desembocadura en el mar, hasta su origen, en el lago Ranco, e impulsado por creciente interés de bien público y de inveterado turista, me interné hacia el Oriente, hasta la región cordillerana del Lago Maihue y remontando aún el valle Rupumeica llegué, a través de una floresta virgen, de paradisíaca exuberancia, a un portezuelo internacional, Cajón Negro, llamado en un futuro, quizá próximo, a servir de punto de paso al riel que conduzca a la próspera Colonia argentina de Nahuel-Huapi.

Esta recordada excursión dió origen a una fructífera y sostenida campaña en pro de la navegación fluvial (que consta en un folleto, muy leído y comentado en su época) y virtualmente significó la resurrección de los anhelos propiciados por el Presidente Montt, olvidados ya por nuestros volubles gobernantes.

El Excmo. señor Sanfuentes, con quien me cupo la honra de hablar sobre este tema en múltiples ocasiones, se dió cuenta perfecta de las proyecciones de mi prédica y supo estimularla decretando fondos para su realización.

El estudio de la navegabilidad del río fué encomendado a la Comisión de Puertos, y el del ferrocarril complementario, a la Dirección de Obras Públicas.

Esto último fué realizado con singular acierto por el ingeniero don Abel Munizaga, muy conocedor de la región, quien evacuó en Mayo de 1920, un interesante Informe, en el cual propone un **Programa** constructivo que, tarde o temprano, habrá de realizarse, a saber:

1.o) La construcción de un trasversal que partiendo de la red central desde el paradero Coculo (próximo a la estación Trumao y a 916 kilómetros de Santiago), remonte la ribera Sur del valle, vía río Bueno, hasta el lago Ranco, al cual llegaría con 60 kilómetros de desarrollo;

2.o) Arrancar de este trasversal, desde el punto denominado El Crucero (kilómetro 30) un subramal hacia el Sur, hasta las márgenes del Lago Puyehue, a fin de obtener como zona de atracción toda la región oriental de las prósperas comunas de San Pablo y Osorno; y

3.o) Reconocer la practicabilidad de un ferrocarril (que podríamos denominar **Longitudinal-cordillerano**) que, partiendo de la estación Río Negro de la red central, vaya a empalmar en Cunco con el ramal de Freire, uniendo así toda la región lacustre de Llanquihue, Rupanco, Puyehue, Ranco, Riñihue y Villarrica.

La Dirección de Obras Públicas, como era de esperarlo, aceptó en sus líneas generales este programa y encomendó al propio señor Munizaga el estudio definitivo del pri- [illegible] de interrumpir en río Bueno por agotamiento de los fondos consultados y ahí ha quedado hasta ahora...

El trazado Munizaga sigue las líneas generales de un ante-proyecto elaborado en 1905 por el ingeniero Fernando Petite, o sea, por la ribera Sur del valle y remata en la estación de Río Bueno, que ubica en una planicie un poco al Oriente de ese pueblo, en el kilómetro 15.6. Su perfil longitudinal es suave y en todo su trayecto la única obra de importancia es un viaducto de 108 metros de largo por 20 metros de altura, que se proyecta en el río Contra, llegando así a un presupuesto de 1.5 millón de pesos moneda corriente más unos 300,000 pesos en que estima los rieles y demás artefactos de fierro requeridos del extranjero.

De manera que para completar este trazado hasta Ranco es indispensable que se consulten en el Presupuesto del presente año los fondos necesarios, que estimo en 60,000 pesos; sin perjuicio que se analice la conveniencia de iniciar desde ya la construcción del tramo Cocule a Río Bueno, para lo cual sería quizá suficiente una partida inicial de 300,000 pesos. ¡Una migaja!

A fin de justificar la conveniencia de estudiar y construír este ramal a Ranco, bueno es también que se tenga presente la desigual repartición de que hasta ahora adolece nuestra red ferroviaria del Estado.

De Santiago a Puerto Montt, por ejemplo, la línea central tiene un desarrollo de 1,080 kilómetros, susceptibles de dividirse así:

Santiago-Temuco . . . . 693 kms.
Temuco-Puerto Mont . . 387 "

Pues bien, al primer tramo, al [illegible] veinte trasversales, que suman 1,500 kilómetros, como son los de Rancagua a Doñihue, Pelequén a Las Cabras, San Fernando a Pichilemu, Curicó a Hualañé, Talca a San Clemente y Constitución, etc.; mientras que el segundo, el que termina en Puerto Montt, sólo cuenta con uno, el de Antilhue a Valdivia, que por su extensión de 27 kilómetros, casi podría clasificarse de simple desvío, que no de ramal.

Para subsanar esta desigual repartición, el Ejecutivo ha recomendado la construcción de una serie de ferrocarriles, como ser los de Freire a Cunco, Loncoche a Villarrica, Cocule a Ranco y Río Negro a Maullín; pero sólo el primero, de 57 kilómetros de desarrollo, ha encontrado hasta ahora ambiente favorable en el Congreso. Los demás han carecido de cooperadores eficientes y siguen todavía en el carácter de meros proyectos, de simples aspiraciones regionales, y sin otra vida que la de efímeras plataformas electorales...

Globos de jabón, que se han esfumado con las primeras brisas del triunfo.

Tiempo es, pues, que nuestros dirigentes se den cuenta y atiendan estas necesidades públicas y que el Gobierno se trace, a este respecto, una política constructiva definida, acogiendo elementos que la fundamenten. De ahí la necesidad de tener planos definitivos de las obras que se proyecten y que permitan financiar su construcción, cuyo es el caso del ferrocarril de Cocule a Ranco a que he hecho referencia.

Conociendo su zona de atracción y las proyecciones a que está llamado, estoy cierto al afirmar de que seis millones de pesos que en él se inviertan, incrementarían, antes de un lustro, en cien millones la valoración territorial del país.

Lo que ha pasado con obras similares, como el ramal a Llaima, manifiesta que esta afirmación no es utópica, ni exagerada, sino real y efectiva.

S. M. V.

LAS RESERVAS DE VINOS FINOS
CORREA ERRAZURIZ
DE LA "VIÑA LONTUE"
LE PERMITEN OFRECER PRODUCTOS DE CALIDAD NO SUPERADA EN EL PAIS
Pídalos en todo establecimiento de primer orden y en el
DEPOSITO, DELICIAS 428 - TELEFONO 557

Vida Social

DE VIÑA DEL MAR.—

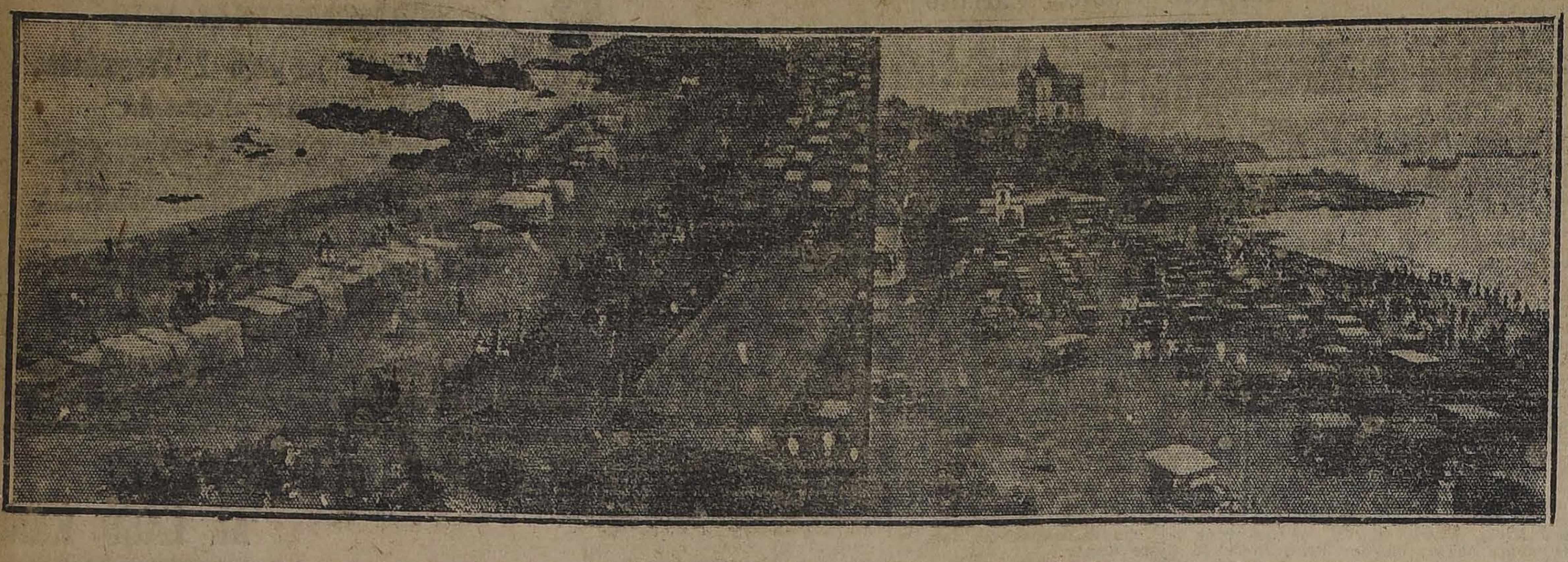

ASPECTOS DE LA PLAYA DE MIRAMAR DURANTE EL PASEO DEL DOMINGO ULTIMO

Esta Semana es de Oportunidades

en Gath y Chaves

Hoy - Bonetería Hombres, Bonetería :: Niños y Artículos Sanitarios ::

2.o DIA DE RETAZOS DE GENEROS

CORTES Y RESTOS DE VELOS LISOS Y DE FANTASIA, VELOS BORDADOS, CREPES LISOS, ORGANDI BORDADO, CEFIROS Y BRINES DE HILO, PIQUES, FORROS, ETC., ETC.

ADEMAS UN LOTE DE RESTOS DE LANA, EN COLORES LISOS Y DE FANTASIA,

A PRECIOS MUY REDUCIDOS

En Bonetería Hombres:

CALCETINES de algodón, negros, reforzados, tejido delgado, el par. . . . . $	1.60
CALCETINES de algodón en negro y colores, lisos, tejido transparente, buena calidad, el par. . . . . . . $	2.50
CALCETINES de algodón superior, en blanco y negro, lisos y bordados, el par. $	3.90
CALCETINES finos de hilo de Escocia, negros y blancos, con bordados de seda, el par. . . . . $	9.80
Un saldo de CALZONCILLOS cortos, punto calado, artículo muy fuerte, a. . $	7.90
CAMISETAS Y CALZONCILLOS cortos, hilo de Escocia, punto de red, en colores, la pieza, a. . . . $	14.90
Un saldo de CAMISETAS Y CALZONCILLOS de hilo de Escocia, punto tricot delgado, en colores lisos, artículo muy fino, la pieza. . . . . $	19.50

En Bonetería Niños:

DELANTALES PANTALON, en brin de hilo crudo y vichy color liso, modelos muy indicados para campo y playa, para años 2 a 9, desde. . . . . $	9.50
CAMISAS en bramante blanco, modelo sin tira de cuello, medidas 28 al 32, $ 5.50; y 23 al 27, a. . $	4.90
CAMISAS de bramante blanco, pechera lisa, sin almidón, medidas 28 al 34, a $	7.90
CAMISAS en rico oxford fantasía, con tira de cuello y medios puños, para años 7 a 12, a. . . . . $	9.90
CAMISAS para jóvenes, en céfiros rayados, colores de gran moda, puños mosqueteros, medidas 30 al 35, a. . . . . $	14.90
CAMISONES en toile Gath & Chaves, con adornos de céfiro fantasía, medidas 32 al 36, a $ 13.50; y 26 al 28, a.	10.90
CALZONCILLOS de bramante blanco y de céfiro rayado, para niños de 2 a 12 años; primera edad, desde.	3.90

En Sanitarios:

LAVATORIOS de loza inglesa, con llaves para agua fría y caliente, desagües cadena de bronce niquelado, a.	154.30
LOS MISMOS con una llave para agua fría, a. . . . $	141.80
EXCUSADOS completos, con taza amarilla, estanque de 18 litros, tapa sencilla y demás accesorios, a. . $	138.00
LOS MISMOS con taza blanca, a.	143.00
EXCUSADOS extra-silenciosos, completos, taza, estanque de loza, inglesa y tapa doble de caoba, a. . . $	490.00
PAÑERAS de bronce niquelado, para cuarto de baño, a $ 9.80 y. . . . . $	7.50
REPISAS de cristal, con soportes de bronce niquelado, a. . . . . $	29.50
BOTIQUINES laqueados blancos, con espejo de 26 por 40 ctms., a. . . . $	68.50
AMPOLLETAS de filamento metálico para corriente de 220 W., de 16, 25, 32 y 50 bujías, c|u. . . . . . $	2.25
PILAS de la conocida marca "Columbia", especiales para timbres y baterías, c|u. . . . . $	4.95
PAPEL HIGIENICO en rollos, c|u. . . . . $	0.90
PAQUETES de papel higiénico, c|u. . . . . $	0.80

ADEMAS, ofrecemos varios otros artículos, a precios rebajados, como ser: Cocinas a gas, Ventiladores, Flecos de cristal, Bidets, etc., etc.

En Bonetería Niños:

CALCETINES de algodón, blancos, talón y punta reforzados, para años 4 a 10, desde

$ 1.90

COMBINACIONES de algodón, para baño, modelo sin mangas, medidas para años 10 a 14, a $ 6.90; para 6 a 8 años

$ 5.90

GATH & CHAVES

LOS RESTOS DE DON GUILLERMO ERRAZURIZ.—

A las 9 de la mañana de hoy serán sepultados en el Cementerio Católico, después de unas honras fúnebres, los restos mortales de don Guillermo Errázuriz Vergara, fallecido en París el 30 de Abril del año último.

EN LA DIPLOMACIA.—

Esta noche se efectuará en el comedor Rojo del Club de la Unión la comida que un grupo de amigos le ofrece a nuestro Secretario en Buenos Aires, señor Jorge Saavedra Agüero, con motivo de su regreso a la Argentina.

MATRIMONIOS.—

En casa de la novia, y privadamente, se llevó a efecto el Domingo pasado el matrimonio del señor Oscar Varela con la señorita Aurora Flores G.

—Ultimamente se efectuó privadamente en casa de la novia, el matrimonio de la señorita Luz E. Ahumada G. con el señor Pedro 2.o Martínez S.

—El día 30 del mes pasado fué bendecido privadamente en casa de la novia, el matrimonio de la señorita Laura Jorquera A. con el señor Rafael Paredes S.

ENFERMOS —

Continúa delicada de salud la señorita Esther Barros Errázuriz.

VIAJEROS Y VERANEANTES.—

A su fundo Santa Yolanda, en Mulchén, se ha dirigido la señora Sabina A. de Moreira, acompañada de sus hijos Olga, Eloy, Alfonso y Arturo Moreira Arriagada.

—Hoy partirá a Quillota el Director del Bando de Piedad de Chile, don Ernesto Allendes Moreno.

—Se han dirigido a Valdivia, donde pasarán sus vacaciones, los jóvenes René Espinoza A. y Alejandro Riquelme B.

—Hoy se dirigirá a su fundo en Graneros la familia Vergara Blanco.

—A Viña del Mar se ha dirigido la familia González Balmaceda.

—A Zapallar se dirigirá mañana la familia Ureta Valdés.

—En Viña se encuentra la familia Larraín del Campo.

—En el mismo punto se encuentra la familia Viera-Gallo Barahona.

—Al Recreo se ha dirigido la señorita Elena Fernández.

—La familia Concha Sotomayor se encuentra en Cartagena.

—En el mismo punto se encuentra la familia Garcés Gana.

—Al Sur se ha dirigido la familia Serrano Palma.

—A Viña regresó don Rafael Ariztía.

—A mismo punto regresó don Alberto Garnham.

—En Viña se encuentra la familia Huidobro Rodríguez.

—En el mismo punto se encuentra la familia Valdivieso Barros.

—A Viña se dirigirá en la próxima semana la familia Larraín Morandé.

—En Zapallar se encuentra la familia Ossandón Guzmán.

—Mañana se dirigirá al Sur la familia Valdés Balmaceda.

—A San Bernerdo se dirigirá la familia Scroggie Vergara.

—Mañana se dirige a Zapallar la familia Balmaceda Valdés.

—Al mismo punto se dirigirá la familia Concha Subercaseaux.

—En su fundo Lo Herrera se encuentra don Eliodoro Yáñez y familia.

—A Viña se ha dirigido la familia Echenique Undurraga.

—En lo Espejo se encuentra la familia López Correa.

—De Viña del Mar ha regresado el Diputado don Ismael Edwards Matte.

—Mañana partirá en el "Oropesa", a la región del Norte, el ingeniero civil don Raúl de la Barra Montané.

—Procedente de Nueva York ha llegado el señor O. H. Mitchell, gerente en Chile de la casa comercial Will L. Smith.

—A Pichilemu ha partido don Elías Farías Silva.

'LA VENCEDORA'
CIGARRILLOS HABANOS
Seleccionados
80 cts. LA CAJETILLA

ENFERMOS.—

Restablecida de salud se encuentra la señorita Genara Quintana R.

RESIDENCIA.—

El señor Jorge Wormald, señora y familia, han fijado su residencia en Llano Subercaseaux N.o 478.

OPERACION.—

En la mañana de ayer fué operado con todo éxito el teniente 1.o don Emilio Tusschaens B.

FUNERALES.—

El Domingo fueron sepultados privadamente los restos del niñito René Ortega Guzmán, hijo del señor Benito 2.o Ortega y de la señora María Guzmán de Ortega.

El repulsivo vello, que roba todo encanto femenino, desaparece instantáneamente bajo la accion del

DEPILATORIO DEL DR. MARTINS

FALLECIMIENTOS.—

Ayer, a las 11 1\|4 A. M., ha fallecido la señorita Lastenia Flores R., después de una larga y cruel enfermedad.

Sus funerales se efectuarán hoy a las 5 P. M., partiendo el cortejo de su casa-habitación, Victoria 1474.

—Ha dejado de existir el niñito Jorgito Alvarado Hernández.

DE EUROPA.—

Próximamente regresará al país, procedente de Europa, el señor Vicente García Huidobro, acompañado de su esposa doña Manuela Portales de García Huidobro.

Poudre de Riz PRECIOSILLA

La Ultima Palabra en Teñir

TIENEN LAS RECIEN LLEGADAS ANILINAS

"MUNDIAL"

COLORES LUDWIG

que representan el resultado de una labor constante de muchos años para responder ampliamente a todo examen.

Su duración y resistencia contra los efectos de luz son sorprendentes y están por encima de toda duda.

Tiñen espléndidamente

sin manchar o quemar, hasta las telas más delicadas. Pruébelas y se convencerá.

No tendrá gastos extras por ingredientes.

Cada paquete trae su mordiente e instrucción.

En venta en todas las buenas boticas.

Dic.—29

"IMPERIAL" - Casa de Residencia

Elegantes dormitorios. Comida espléndida. Todo confort. Casa tranquila. Pensión de mesa. Cubierto: $ 4.00.
MONEDA 977, ESQUINA AHUMADA.— TELEFONO 3452

PARA EL DOLOR DE CABEZA
OBLEAS ANTINEURALJICAS
FARR

MUEBLES
de todos estilos, a precios bajísimos, vende
'LA UNIVERSAL'
CATEDRAL 1131
Frente al Congreso
Damos facilidades en el pago. Entrega inmediata.
E-7

ESTADO 75, SANTIA
Schoene Schlafzimmer, ausgezeichnete Küche, Duschen, Telephon 3705. Komfort, Sauberkeit. angenommen. Massige Preise.

NOTAS FEMENINAS

París persiste en alargar la silueta, prolongando los talles diez centímetros bajo las cinturas, y hasta el tobillo el largo de las faldas, que aún aspiran a mayores longitudes, descendiendo hasta rozar el suelo en la arbitraria desigualdad de sus bordes.

¡Y es ya una realidad la silueta de columna! ¡El pelo lacio, los zapatitos de punta de estilete y la pequeña capota a lo Mimí Pinson!...

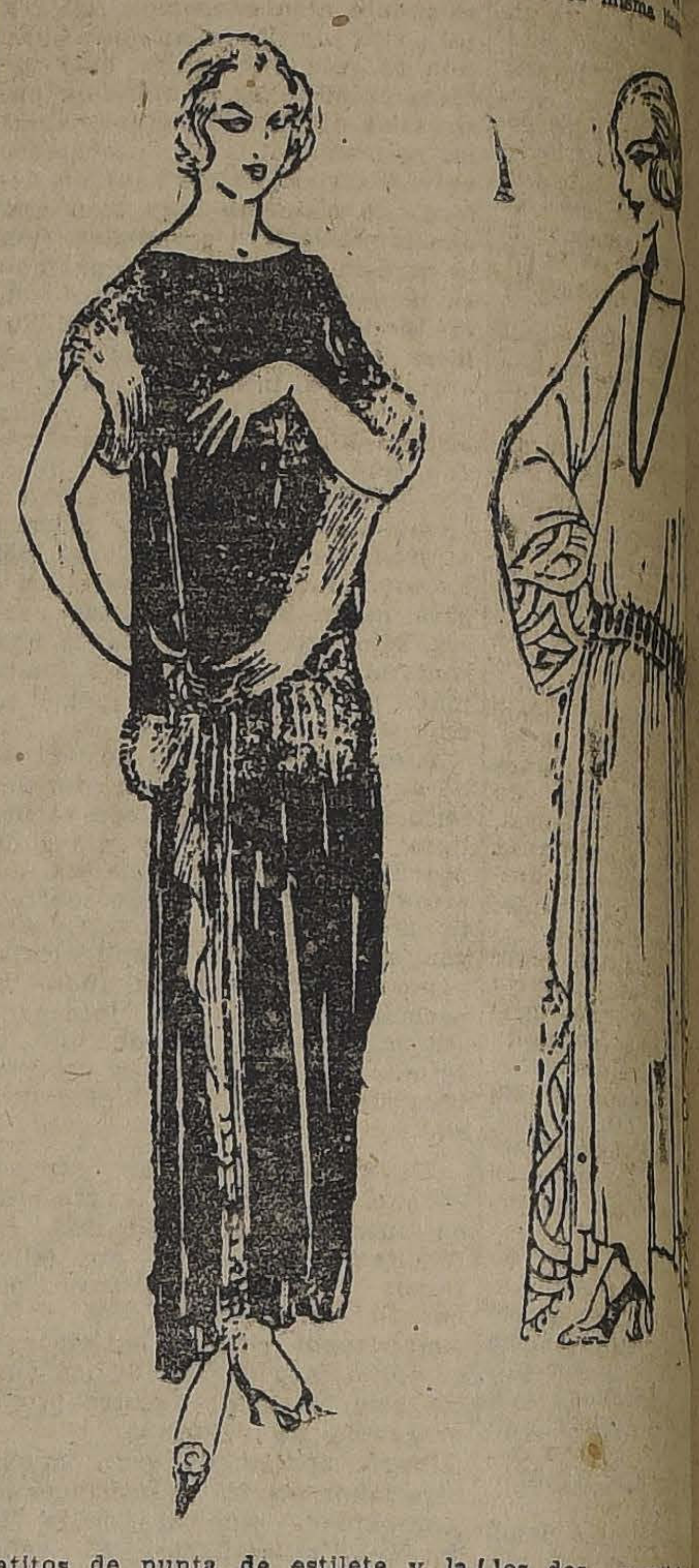

Es la actualidad impuesta, o, mejor dicho, aceptada. Y, por lo tanto, no puede menos que parecernos todo ello tan deliciosamente favorecedor, que nos decidiremos a adoptarlo inmediatamente.

Y estos dos modelos están inspirados en el propósito de lograr un perfecto acierto con los últimos dictados de la moda, a base de líneas sobrias y clásicos plegados, que hacen aún más bella la bella línea de la elegante del día.

En el primero, con la flexibilidad inconfundible del negro terciopelo "chiffons", las bandas de "kolinsky" constituyen acertada alianza; ligeramente ajustado, el prolongado talle marca su línea

con frunces qu
facetadas plaqui
acero, forman di
do el vuelo de
alarde de origi
se prolonga, y d
lado opuesto del
une drapeado
paño suelto, que
gue la misma lín

los dos, y satisf
cumplido su embell
descienden, procu
advertidos entre l
gues de la falda, s
cretamente para d
gos flecos en felp
baches y aceros e
se prolonga lu
atractivo.

Y en crepé "ge
linda tela de q
acierta a prescind
vidad del "beige",
el momento, es
que se adorna co
zados del mismo
la nota atrevida,
ranjados tonos, de
ta del escote y del
con cristales,

Quiere Ud. Beneficia

EN SUS COMPRAS

Obteniendo descuentos de 8, 10, 1
25 por ciento en las entradas de biógra
Le cuesta sólo un peso mensual.

LLENE ESTE CUPON Y ENVIELO POR

Seño Aministrador de la Cooperativa de Consum
nas esquina Morandé.— Casilla 505.— Presente.

Sírvase considerarme como cooperado por el
.........., meses y mandar cobrar su importe a
CALLE .... N
Nombre y apellido ....

HOTEL DE FRAN
PUENTE 530.— CASILLA 236.— TELEFONO 2128.—
Frente al Correo Central, a media cuadra de la Plaza
Unico Hotel Francés en la capital.—Cocina de pri
dirigida por su propietario.—Departamentos confortables
Precios moderados.
E. BOUTHEGOURD, Prop

TOS
Bronquitis - Convulsiva

"SENEGUINA" M. de
Recomendada como el medicamento
para la pronta curación de todas las
de los órganos respiratorios. Cura: tos,
asma, tisis, tuberculosis, tos convulsiva,
lades del pulmón, influenza, bronquitis,
anginas y afecciones de la garganta. En
cipales Boticas y Droguerías.

SANTIAGO
318 AHUMADA 318
MALETERIA AMERICANA

Fábrica de Artículos para
BAULES MUNDO, CAJAS PARA CAMAROTE,
MALETINES, SOMBRERERAS, SACOS
MALETERIA AMERICA
318 :—: AHUMADA :—: 318

SPLENDID-HOY
DIRECCION MAX GLUCKSMANN
HOY a las 5.15 y 9.30, Enid Bennett en la preciosa obra Paramount: "EL EMANCIPADO"

6.30 Y 10.30
Estreno del sensacional drama social por la linda y elegante
GRACE DARLING

¿Cuánto Vale un Hombre?

Tema: ¿Es verdad que se pueden comprar las conciencias de cualquier hombre?

MAÑANA: Estreno de la función
2.a LOS MILAGROS DE LAS SELVAS

HOY:
SETIEMBRE
—Y—
BRASIL
(MAÑANA: ESMERALDA)

LA BELLA Y ELEGANTISIMA
HESPERIA
REAPARECERA HOY EN EL REGIO DRAMA SOCIAL
TORBELLINOS DE LA VIDA
(LOS MARIDOS COMPLACIENTES)

Cuando supo que estaba arruinado por culpa del banquero, que pretendía a su esposa, pensó en matar y después suicidarse: Pasado este arranque de honor, siguió el trillado camino de la conformidad.

La gente murmuró al principio, pero después todo quedó en nada. El único que se rebeló fué el poeta que prefirió quitarse la vida, antes de ver su ilusión destrozada; mancillada la mujer que había endiosado...

REGIA PRESENTACION ESCENICA. — VISIONES DE LAS CARRERAS DE LONGCHAMPS, PLAYAS DE MODA, KERMESES Y FIESTAS SOCIALES.—50 TRAJES MODELO DE PAQUIN LUCIDOS POR LA PROTAGONISTA. — EXLUSIVIDAD MUNDIAL FILM

IMPERIO
HOY 6.30 y 9.30

El éxito Realart del Domingo, la comedia de lujo y sentimiento.
EL HECHIZO AMOROSO
por la hermosa WANDA HAWLEY.

MAÑANA: ESTRENO: ¿QUE QUIEREN LOS HOMBRES?

Obra de belleza, orientación y estudio, para la mujer, en todos sus estados.

TEATRO SANTIAGO - HOY

DEBUT de la Gran Compañía de Operetas, Revistas y Zarzuelas.

POZAS-LIGERO

con la opereta FRIVOLINA del Mtro. PENELLA, y LA HORA DEL REPARTO. Sainete Lírico de MUÑOZ SECA.

ESPECTACULO PARA FAMILIAS

TEATROS-MUSICA-CINES

Programas de hoy:

TEATROS

SANTIAGO. — Debut de la Cía. Pozas-Ligero, "Frivolinas" y "La hora del reparto".

UNION CENTRAL. — Compañía de comedias Cañete-Reig. Tarde: "El cuarto de gallina". Noche: "El matrimonio interino".

CIRCOS

CIRCO STRONG-MAN. — Plaza Mapocho: Función nocturna.

CINES

ALAMEDA — Tarde y noche: "Sin ayuda de nadie".

ALHAMBRA. — Tarde y noche: "Los tres mosqueteros", octava.

AMERICAN. — Tarde y noche: "Corazón femenino".

AVENIDA. — Tarde y noche: "El galán duende".

BRASIL. — Tarde y noche: "En los torbellinos de la vida".

COMEDIA. — Tarde y noche: "La estela de sangre".

DELICIAS — Tarde y noche: "Entre la vida y la muerte".

DIECIOCHO. — Tarde y noche: "Su mayor sacrificio".

ELECTRA. — Tarde y noche: "Los milagros de la selva", primera.

ESMERALDA. — Tarde y noche: "El galán duende".

EXCELSIOR. — Tarde y noche: "Con Stanley en Africa", cuarta.

FRANKLIN. — Tarde y noche: "Sin ayuda de nadie".

IMPERIAL. — Tarde y noche: Programa cómico Fox.

INDEPENDENCIA. — Tarde y noche, "Jaime el de la mala suerte".

IRIS. — Tarde y noche: "Matrimonio a toda costa".

MINERVA. — Tarde y noche: "En las garras del odio".

MUNDIAL — Tarde y noche: "Los esclavos del pecado".

NOVEDADES. — Tarde y noche: "El 31 programa cómico Universal".

ODEON. — Tarde y noche. — "El eterno triángulo".

OLYMPIA — Tarde y noche: "Los compradores del silencio".

POLITEAMA. — Tarde y noche: "Diablo de muchacha".

REPUBLICA. — Tarde y noche: "Los tres mosqueteros", sétima.

SALA IMPERIO. — Tarde y noche: el hechizo amoroso".

SELECTA. — Tarde y noche: "El rugido en la sombra".

SPLENDID THEATRE. — Tarde y noche: "¿Cuánto vale un hombre?"

VICTORIA — Tarde y noche: "Los tres mosqueteros", octava.

SETIEMBRE. — Tarde y noche. "En los torbellinos de la vida".

SANTA LUCIA. — Tarde y noche: "Jugándose la vida".

SANTIAGO

HOY DEBUTA LA COMPAÑIA POZAS-LIGERO. — Para el debut de la Compañía Pozas-Ligero, la dirección ha elegido las obras de género y ambiente distinto, "La hora del reparto", de Muñoz Seca, es un sainete lírico con situaciones graciosísimas, y un argumento que mantiene al público en constante hilaridad. Esta obra obtuvo el éxito principal en el Teatro Apolo, de Madrid, la pasada temporada.

"Es como Pepe Conde", y tantas otras del ingenioso comediógrafo. Un verdadero éxito de risas "Frivolinas", es una opereta del maestro Penella, ingeniosa, fina y vistosa, escrita para lucimiento principal de Blanquita Pozas, que hace en dicha obra una verdadera creación. Esta opereta fué estrenada en Madrid y ha constituído en Norte-América y Buenos Aires un grandioso éxito. En estas dos obras se presentan todos los elementos de la compañía.

La dirección prepara para muy en breve la aparatosa revista de gran movilidad y soberbia presentación, 'La copa de champán".

UNION CENTRAL

COMPAÑIA CAÑETE-REIG — Con gran éxito pusieron ayer en escena esta compañía la preciosa comedia de Benavente: "Rosas de Otoño" y por la noche, el gran éxito del Domingo; la gran obra cómica de Dicenta (hijo), y Antonio Paso, que ha sido el éxito de risa más grande de la temporada.

Hoy en vermouth: "El cuarto de gallina", y por la noche, la divertida comedia de Gavault y Chávez, "El matrimonio interino", después de la función, habrá recitación poética por la notable primera actriz señora María Cañete.

CIRCOS

CIRCO STRONG-MAN

El desarrollo del programa de la función de anoche que la empresa de este Circo había preparado, fué muy del agrado del numeroso público que asistió al espectáculo.

Cada vez gusta más y se hace aplaudir más el baile argentino "el pericón coreado", que es una originalidad del conjunto criollo argentino "Los Navarrines".

Las escenas de vida popular representadas por este conjunto fueron muy bien hechas, notándose en ellas mucha naturalidad y sus dichos y chistes gauchos causaron muy buen efecto.

Los esposos Artons en sus difíciles pruebas de equilibrio merecieron francos aplausos.

Montes de Oca y Gallito, están cada día mejor y sus entradas cómicas hacen reir al público que los aplaude calurosamente.

Esta noche habrá un variado programa con nuevos cantos y bailes por Los Navarrines.

TEATRO UNION CENTRAL

Ahumada entre Moneda y Agustinas
Compañía Española de Alta Comedia Cañete-Reig

HOY MARTES 9 DE ENERO, HOY
Vermouth a las 6.15. El gran éxito cómico de Dicenta y Antonio Paso.
EL CUARTO DE GALLINA
Noche a las 9.30. La gran obra cómica de Gavault y Chavray.
EL MATRIMONIO INTERINO
y audición poética por la eminente Primera Actriz.
MARIA CAÑETE
Platea $ 3; Balcón $ 1.50.

COMEDIA
HOY Vermouth y Noche
Grace Cunard en
La Estela de Sangre

TEATRO SANTA LUCIA

Terraza Caupolicán

HOY MARTES 9 DE ENERO, HOY
BUCK JONES en el sensacional estreno FOX.
JUGANDOSE LA VIDA
Bailes en el intermedio y final.
Orquesta de 12 profesores.

NOTICIAS CINEMATOGRAFICAS

SETIEMBRE Y BRASIL

Hoy se estrena "En los torbelinos de la Vida"

Después de una quincena de insistente propaganda, hoy se estrena en los teatros Setiembre y Brasil la espléndida película italiana: "En los torbellinos de a vida", con la cual reaparecerá a famosa actriz Hesperia.

Esta obra servirá a la cinematografía italiana para reconquistar su amenguado prestigio. Es una cinta que hará furor por su originalidad, su sinceridad y su regia presentación. Se aparta por completo de los argumentos americanos, siempre con feliz desenlace, para copiar la vida tal cual es.

Hesperia hace el papel de esposa; Livio Pavanelli, el de marido. El comendador Hugo Piperno hace el rol de banquero. Ellos tres forman el eterno triángulo, con la característica que no se puede decir que hay un marido engañado sino un marido tolerante o complaciente. Ha llegado a este extremo de miseria moral para salvarse de la ruina y después de meditar lo que obtendría si procediera como el honor manda.

La figura noble del drama es el poeta enamorado de la dama. La cree una virtud a toda prueba, un ideal inaccesible para él. Cuando se da cuenta de la claudicación no quiere seguir viviendo y se mata. Es la víctima expiatoria que el ideal ofrece al cinismo y a la prosa de la vida.

Este fuerte argumento tiene como marco una regia presentación. El espectador deleitará su vista con visiones de las carreras de Longchamps, de fiestas sociales, de escenas de playa, etc. Hesperia luce no menos de 50 trajes modelo producidos por Paquin.

"En los torbellinos de la vida" irá mañana en el Teatro Esmeralda.

IMPERIO

"EL HECHIZO AMOROSO", POR WANDA HAWLEY—Vuelve a exhibirse, en las secciones de hoy de la Sala Imperio, una de las más simpáticas comedias sociales que últimamente le hemos visto estrenar a la aristocrática manufactura Realart, la cinta titulada: "El hechizo amoroso", de cuyo argumento es hermosa figura y principal intérprete la celebrada estrella de la Paramount, Wanda Hawley. "El hechizo amoroso", es un argumento fielmente humano; pero sin la importancia grave de lo trascendental; está basado en la astucia y en la coquetería de la muje ry estas cualidades femeninas se basan a su vez, con gesto de picardía y de gracia en cuatro versos de la más culminante escena del Tenorio. La mujer, la candidato a novia, encarnada en Wanda Hawley, busca como el Don Juan de la leyenda sevillana, un filtro encantado, un hechizo que derrote las dificultades y obligue a la persona amada a confesar su amor; y este hechizo lo encuentra la experimentada mujer moderna no en el rojo laboratorio de la magia, ni en el secretario de los aquelarres, sino simplemente en la habilidad teatral que para actuar entre los telones y bambalinas de la vida real nadie necesita tanto como la mujer. Y es así, cómo de cuatro versos, declamados hasta el cansancio por cómicos de la legua, la Realart Pictures ha forjado la primera piedra de una bella arquitectura cinematográfica que el espectador recibe con regocijo y que agradece con espontánea entusiasmo.

ESMERALDA

"EL GALAN DUENDE".—Hoy en vermouth y nocturna se hacen las dos últimas exhibiciones de "El galán duende", la espléndida vista nacional editada por la Chile Film para la firma Valle y Villanueva. El éxito más completo ha correspondido a los esfuerzos de los editores. Todos los cines que la han exhibido han tenido concurrencia extraordinaria.

—Mañana se estrenará "En los torbellinos de la vida", por Hesperia.

POLITEAMA

"DIABLO DE MUCHACHA" ESTRENO PARAMOUNT. — Comedia de amor y ensueños juveniles por la actriz sentimental Vivian Martin.

Su tema: "No hay que esperar a que las cosas sucedan, hay que hacer que ellas sucedan".

Para mañana anuncia un programa doble con las seis primeras series de "Los milagros de la selva".

SPLENDID

"¿CUANTO VALE UN HOMBRE?" —A las 6.30 P. M., y a las 10.30 de hoy, se estrenará en el Splendid una obra cuyo argumento está basado en la frase de Napoleón, de que "Todo hombre tiene su precio, la cuestión está en saber cuál es él", demostrando que si bien ello es verdad, en la inmensa mayoría de los mortales, hay algunos que son incomparable, ya sea en dinero, amor, sentimientos de familia, etc. Se titula: "¿Cuánto vale un hombre?", y trata de la lucha que sostiene un fiscal de Estado, hombre probo, digno e inteligente, contra los acaparadores de subsistencias.

Resuelto a llevar su acción adelante, cueste lo que cueste, no cede ni aún cuando sabe que el principal perjudicado será su futuro suegro, un poderoso financista. El fiscal lo lleva a los tribunales como reo de lesa salud pública, sabiendo que eso le costará el sacrificio de su amor, y tal vez, de su misma carrera política, pues el hombre es influyente en las elecciones, como en todo. La ley del embudo se vuelve contra el fiscal y el acaparador, es absuelto. Pero éste, para probar, hasta dónde llega la rectitud de carácter del fiscal, hace pasar al mismo hermano de éste como falsificador, y ve que tampoco le vale el parentesco para doblarlo, terminando por convencerse que aún hay hombres que no se compran, y abre sus depósitos de mercadería al pueblo, sintiendo honor de ser el suegro de tal hombre.

El rol de protagonista lo desempeña Grace Darling, y el del acaparador un eminente artista dramático yanqui.

A las 5.15 P. M. y a las 9.30 P. M., se exhibe el drama pasional de Thos H. Ince, editado por la casa Paramount, titulado: "La paz del hogar", creación de Dorothy Dalton, secundada por Douglas Mc Lean.

Mañana serán estrenadas las series 4, 5 y 6, "Los milagros de las Selvas".

COMEDIA

"LA ESTELA DE SANGRE".— Con este título se presenta hoy en esta sala una película, cuyo argumento interesantísimo llamará seguramente la atención. Su asunto lleno de situaciones dramáticas, desarrolladas en ambientes de lujo y agrestes paisajes, trata de la situación difícil creada entre dos oficiales pertenecientes a ejércitos enemigos durante la gran guerra. Protagoniza la obra, la encantadora Grace Cunard, actriz favorita de nuestro público. Muchas estrellas son respetadas, muchas admiradas, otras queridas; queda para Grace Cunard el haber ganado y mantenido hasta lo último el afecto de sus admiradores.

ALHAMBRA Y VICTORIA

LA OCTAVA DE "LOS TRES MOSQUETEROS".—Hoy se repetirá por estos teatros, en cada una de sus funciones, la función octava de la cine-novela: "Los tres Mosqueteros", que a medida que va acercándose al desenlace crea una atracción más intensa en el público. Esta parte contiene el capítulo denominado: "El sitio de la Rochela" o "El baluarte de San Gervasio", y en sus escenas se refiere al famoso reducto que los gallardos héroes de Dumas abrillantaron con el más heroico de los hechos, que les valió las felicitaciones del propio Richelieu y la consagración de una bandera improvisada en el campo de batalla.

En las secciones de mañana se ofrecerá el estreno de la cuarta función de "El rugido en la sombra".

IMPERIAL

PROGRAMA COMICO FOX.— El espectáculo de las secciones de hoy está en este teatro totalmente dedicado al género festivo: se exhibirá el "Programa cómico Fox N.o 18", uno de los más variados, exquisitos y graciosos de la marca, que consta de comedias Fox-Sunshine, de creaciones cow-boy humorísticas y de varios de los más celebrados cartones animados de Mut y Jeff.

REPUBLICA

LA SETIMA FUNCION DE "LOS TRES MOSQUETEROS".—Hoy estrenará el República en su sección vespertina, repitiéndola en la nocturna, la función sétima del film francés: "Los tres Mosqueteros", que contiene los hechos pertinentes al capítulo denominado: "La posada del Palomar Rojo", uno de los conjuntos más nutridos de variada aventura, de escenas sensacionales y de gran importancia con respecto a los futuros capítulos de la obra; sus personajes más lucidos son aquí Artagnan, Milady, los mosqueteros y Planchet, cuyo rol se hace relevante.

ODEON

"EL ETERNO TRIANGULO". — Para las funciones de hoy, se anuncia en esta sala de cine, el estreno del emocionante drama pasional: "El eterno triángulo". Obra que narra una historia tomada de vidas reales.

ALAMEDA

"SIN AYUDA DE NADIE", POR HOOT GIBSON.—Hoy se presenta Hoot Gibson, el simpático caracterizador de hombres del Oeste. En el Far West no existen solamente cow boys: hay una serie de tipos interesantes y complejos que llaman la atención por su carácter, espíritu, psicología en general, y para dar de ellos una visión real en la pantalla en todos sus más íntimos aspectos no hay más que un actor en los Estados Unidos: éste es Hoot Gibson, el aplaudido creador de la Universal que tantos éxitos ha conquistado entre nosotros y en el mundo entero. La película que nos ofrece por esta vez es "Sin ayuda de nadie", bella novelita que encanta por su sencillez y por su intenso ambiente artístico.

INDEPENDENCIA

HOY: "JAIME EL DE LA MALA SUERTE", POR WALLACE REID. —Exhibirá el concurrido teatro de la calle de Independencia en sus funciones de hoy, una producción de Cow-Boys, titulada: "Jaime el de la mala suerte", obra que interpreta Wallace Reid, en un rol varonil y simpático que logra fascinar al espectador. Además irá la graciosísima comedia "Paramount-Mack Sennett", titulada: "Lobos marinos" e interpretada por el famoso bufo Al St. John.

AVENIDA

"EL GALAN DUENDE".—En sus funciones de hoy, esta Sala presenta la grandiosa producción: "El galán duende", obra que ha marcado un verdadero acontecimiento en los anales de la cinematografía nacional para la belleza del argumento, la correcta interpretación que hacen de sus roles respectivos la señora Julia de Barros, la señorita Lucy Palmers y el señor Juan Casanova y la espléndida y artística fotografía.

DELICIAS

"STANLEY EN AFRICA" Y "ENTRE LA VIDA Y LA MUERTE", POR EDDIE POLO.— En sus funciones de hoy reprisa este teatro la penúltima serie de la novela científica "Stanley en Africa" en la cual tan gran actuación ha cabido al simpático actor Jorge Walsh, exhibiendo además la cinta sensacional "Entre la vida y la muerte", por el cow boy favorito del mundo entero, Eddie Polo.

MUNDIAL

"LOS ESCLAVOS DEL PECADO".— Una grandiosa cinta pasional del estilo de Tosca y Fedora es la que estrena este teatro en sus funciones de hoy. Especial y noche, preciosa cinta adaptada de la gran obra de Victoriano Sardou, "Ferreol", en cuyas magníficas escenas hay un soplo de angustia y una valiente exposición de los males que minan las sociedades y los que estamos en el deber de combatir.

SELECTA

"EL RUGIDO EN LA SOMBRA". —La tercera función de esta serie colosal es la que estrena este cine en sus funciones de hoy especial y noche y en cuyos episodios los valientes Ben Wilson y Neva Gerber muestran una vez más su valentía.

Hay en estos capítulos preciosos paisajes de los nevados cerros de la Suiza en cuyos escarpados picachos los valientes protagonistas sostienen encarnizadas luchas con sus perseguidores.

ELECTRA

A pedido general repite en la tarde y noche de hoy, y a precios populares "Los milagros de la selva", en su primera función, exhibiendo además, en la nocturna "Buenas referencias" por Constance Talmadge".

DIECIOCHO

"WILLIAM FARNUM EN "SU MAYOR SACRIFICIO". — Hoy en sus dos secciones presenta el extraordinario estreno de la Casa Fox, titulada: "Su mayor sacrificio", un drama social y de corte elegante interpretado por el apuesto actor William Farnum, secundado por la elegante actriz Evelyn Greeley, pareja que entusiasma a todos los públicos.

AMERICAN CINEMA

Hoy da este teatro en ambas funciones: Una función de moda y con el estreno de la encantadora cinta titulada: "Corazón femenino", interpreta el rol la hermosa actriz Mignon Anderson.

En el entreacto habrá baile.

MINERVA

"LAS GARRAS DEL ODIO". — Los carteles de este teatro anuncian para hoy en especial 6.30 este fino melodrama basado en la célebre novela "La sombra de Gaby Leed". Su interesante argumento empieza con las intrigas de entre bastidores, con sus envidias artísticas y continúa desarrollándose en un ambiente teatral, elegante, al par que interesantísimo.

Noche 9 1|4, gran velada literario-musical en honor y beneficio del popular actor obrero Carlos Rojas, con el concurso del más aventajado cuadro artístico Vital Aza, que dirige el inteligente actor señor Luis Barra y la aplaudida Estudiantina Fígaro.

Terminará el espectáculo con la hermosa película "Las garras del odio".

OLYMPIA

"LOS COMPRADORES DEL SILENCIO".— Este emocionante drama, una de las películas bien interpretadas por Alice Brady, se pasará hoy tanto en la función de la tarde como en la noche.

SANTA LUCIA

En la nocturna de hoy, este teatro, pasa el hermoso estreno Fox: "Jugándose la vida", sensacional película de aventuras, que nos presenta el gran actor cowboy, Buck Jones en una serie ininterrumpida de grandes proezas para conquistar el amor de una chica encantadora.

NOVEDADES

Con buena asistencia de público siguen estrenándose todos los Martes los divertidos programas cómicos combinados. Para hoy anuncia el 34.o programa cómico Universal, compuesto de dos comedias en dos rollos y un sensacional drama cowboy, además de un acto de actualidades internacionales. Toman parte en este nuevo programa los tipos más divertidos de la escena muda americana.

IRIS

"MATRIMONIO A TODA COSTA". —Hoy estrena este teatro en las funciones de tarde y noche la hermosa y divertida comedia de arte y gran lujo marca Pathé N. Y., titulada: "Matrimonio a toda costa", interpretación de la hermosa y elegante actriz que debuta en esta película como artista de comedia, la encantadora Blanche Swett.

PROXIMOS ESTRENOS

"LA AVENTURERA", POR GLADYS WALTON.—"La artista de más bellos pies en el mundo", la encantadora Gladys Walton, reaparecerá esta semana en una nueva producción Universal intitulada: "La aventurera". Es adaptación de la popular novela "M'Liss", de Bret Harte.

Su estreno se efectuará en los teatros Setiembre, Esmeralda y Brasil.

Hoy-EL GALAN DUENDE

6.30 Y 9.30

TEATRO
AVENIDA
PRECIOS REBAJADOS

FRANKLIN

En especial y noche presenta este teatro a Hoot Gibson en "Sin ayuda de nadie". Esta cinta es al mismo tiempo drama angustioso y comedia hilarante.

EXCELSIOR

Hoy noche únicamente estrena la 4.a función de la grandiosa serial: "Con Stanley en Africa", por Jorge Walsh y la deliciosa comedia Universal "La joven de los sueños".

¿Seré capaz de dar el salto?

Cincuenta pisos hay bajo mis pies...

No me atrevo; pero me pagan MILLON Y MEDIO DE DOLARES, por proporcionar a ustedes esta emoción...

¿SALTARE?

¡Quién Dijo Miedo!

Véalo usted.

Sala Imperio
?
MARTES 23

ALAMEDA-HOY-Especial y Noche
HOOT GIBSON
y un conjunto de chicas atléticas, en
Sin Ayuda de Nadie

ALHAMBRA Y VICTORIA
HOY Especial y Nocturna
Los Tres Mosqueteros
Octava función: **EL SITIO DE LA ROCHELA**, con las escenas de mayor heroísmo.

REPUBLICA
AVENIDA REPUBLICA 239
Teléfono 3613
Hoy Especial y Noche. Séptima función de
Los Tres Mosqueteros

INFORMACIONES CABL

DE NUESTROS CORRESPONSALES ESPECIALES, VIAS EASTERN Y ALL AMERICA CABLES, INC., Y DE "THE UNITED

LOS FRANCESES HAN INICIADO SU MOVIMIENTO DE OCUPACION EN LA ZONA DEL RUHR

Ayer se verificó la primera sesión de la Comisión de consolidación de la deuda de Gran Bretaña a los Estados Unidos

LOS TURCOS HAN ACEPTADO QUE EL REGIMEN SANITARIO DE LOS ESTRECHOS SEA SOMETIDO A UN CONSEJO INTERNACIONAL DE EXPERTOS SIGNADOS POR LA LIGA DE LAS NACIONES

LA OCUPACION FRANCESA EN LA ZONA DEL RHIN

Las molestias que ella significa para la población. — Francia intenta cobrar, bajo el título de gastos de ocupación, el costo del transporte de sus tropas a la zona ocupada. — El fracaso de la propaganda política francesa en dichos territorios. — Declaraciones del Ministro alemán del Tesoro.

BERLIN, 8.—Entrevistado el Ministro del Tesoro, Herr Albert, respecto de la zona ocupada, declaró:

"Los métodos de ocupación y la forma anticuada de su aplicación, que en la actualidad puedo calificarse de bárbara, se han trasformado en un tormento para los habitantes, quienes debido al alojamiento de tropas extranjeras tienen que sufrir las consecuencias del alza del precio de los artículos de primera necesidad. Ocho millones de habitantes sufren las molestias de la insuficiencia de los alojamientos y experimentan una depresión moral y física que calificamos de negra vergüenza para los opresores.

"Esto no es propaganda sino una exposición de los hechos. Hay aquí tropas negras y blancas y resulta ahora que el costo del transporte de esas tropas ha sido cargado a Alemania bajo el título de "gastos de ocupación"; es difícil concebir que se pida a Alemania que pague, como gastos de ocupación, el costo del transporte de un regimiento desde el Norte de Africa hasta el Rhin. Alemania ha pagado ya, como gastos de ocupación, cuatro mil quinientos millones de marcos oro y las consecuencas económicas de la ocupación se han hecho sentir en forma igualmente gravosa tanto en la orilla derecha como en la izquierda del Rhin ya que ambas forman una sola unidad económica que ha sido perturbada por la ocupación, aún en el caso de no eregirse una barrera aduanera.

Dieciséis mil hectáreas de tierras han sido ya confiscadas para propósitos militares y esos terrenos habrían podido ser aprovechados en favor de las necesidades de nuestro pueblo ya que en ellos habría sido posible cosechar veinte toneladas de granos.

La propaganda política de Francia en esos territorios ha sido ineficaz como lo demuestran las demostraciones que a diario hacen todas las clases del pueblo en favor del Reich; esto naturalmente con excepción de algunos pequeños grupos de traidores que, en todas partes llevan a cado las actividades de su vergonzosa profesión.

El poder continuar cumpliendo las exigencias francesas está fuera de cuestión; naturalmente, no podemos impedir que los franceses tomen por la fuerza lo que deseen, pero estoy convencido de que la inconveniencia de esa política quedará plenamente demostrada. A pesar de que Alemania está abrumada por pesados fardos, no he perdido mi confianza en ella, pues ya se nota el despertar de su conciencia."

FELIX BAGEL (U. P.).

ESPAÑA

EL "MODUS VIVENDI" COMERCIAL SE HA PRORROGADO HASTA EL 13

MADRID, 8.— Se ha prorrogado hasta el día trece el "modus vivendi" comercial, que había terminado ayer.—(U. P.)

ACCIDENTE DE AVIACION EN EL AERODROMO CUATRO VIENTOS

MADRID, 8.—En el aeródromo Cuatro Vientos se produjo un accidente de aviación, de resultas del cual ha muerto el capitán, profesor Pedro González Díaz y se encuentra herido de gravedad el alumno de la Escuela, teniente Gibaldi.—(U. P.)

EL MALESTAR DEL EJERCITO

MADRID 8.— Los periódicos militares afirman que el malestar interior del ejército lo han provocado los políticos, que han divorciado al ejército del pueblo.—(U. P.)

HUELGA DE CONTRIBUYENTES

PARA PROTESTAR DE LOS DESPILFARROS ADMINISTRATIVOS

MADRID 8.— "El Debate" llama la atención a la organización de clases mercantiles e industriales y que se prepara una huelga de los contribuyentes para protestar de los desfilparros administrativos, cuyas consecuencias producirá el desquiciamiento del estado.—(U. P.)

BENEFICIO ORGANIZADO POR LA UNION IBERO-AMERICANA

en pro de los damnificados del terremoto de Chile

MADRID, 8. — Patrocinada por el infante don Fernando María de Baviera y Borbón, la Unión Ibero - Americana ha organizado un beneficio pro-damnificados del terremoto de Chile. Los esposos Guerrero Mendoza cedieron el teatro. Pronunciará un discurso Francos Rodríguez; María Guerrero recitará un canto a Chile, poema de Marquina. La compañía Guerrero representará una obra en que tomarán parte algunas damas. A esta fiesta concurrirán los reyes.—(U. P.)

PETICION DE LOS AGRARIOS GALLEGOS

MADRID, 8. — La comisión de agrarios gallegos solicitó del Ministro de Estado la supresión de las trabas del pase a Portugal, que dificulta el intercambio de brazos entre los agricultores. Pidieron que se aplique la ley de emigración, que obliga a los cónsules acudir a los puertos a informarse de las necesidades y reclamaciones de los emigrantes.—(U. P.)

PLEBISCITO DEL "A. B. C." ENTRE LOS CATALANES

MADRID, 8. — El "A. B. C." ha abierto un plebiscito entre muchas personalidades catalanas que se adhiriene a la campaña anti-catalana.—(U. P.)

MANIFESTACIONES EXIGIENDO LAS RESPONSABILDADES DEL DESASTRE DE MARRUECOS

MADRID, 8. — En todo el país continúan las manifestaciones exigiendo las responsabilidades provenientes del desastre de Marruecos.—(U. P.)

SE RUEGA

al victoriero que encontró ayer en Providencia neumático enllantado, devolverlo a

BANDERA 131, OFICINA 18

Buena gratificación.

LA CONSOLIDACION DE LAS DEUDAS BRITANICAS A LOS ESTADOS UN

Las declaraciones de Balwin en la primera sesión de la Comis Consolidación. — Gran Bretaña está resuelta a pagar su — Es imposible cancelarla con mercaderías debido a la rencia de los precios actuales con los que imperaban d la guerra.

WASHINGTON, 8. — Los miembros norteamericanos de la Comisión de Consolidación de la deuda inglesa manifestaron esta tarde al representante de la "United Press", después de conferenciar con los miembros de la misión británica que, indudablemente, el Presidente Harding se verá obligado a solicitar del Congreso que conceda condiciones más liberales.

Las dos comisiones han trabajado en los mejores términos y pueden llegar a un acuerdo sobre conclusiones que serán sometidas al Presidente Harding quien, a su vez, solicitará autorización del Congreso para aceptarlas.

El delegado británico Balwin, en su discurso, dijo:

"Hemos venido aquí con la firme intención de pagar nuestra deuda; pero, debido a las dificultades para efectuar pagos internacionales venimos a consultarnos con vosotros con el objeto de llevar a buen término lo que ambos deseamos".

Hizo notar que las contribuciones son en Inglaterra, superiores a las de cualquier otro país ascendiendo, por persona, a cerca de cien dólares y declaró que si Gran Bretaña se veía obligada a aumentar aún más sus impuestos, los agrarios americanos, lo mismo que los obreros sentirían haber contribuído a reducir el término medio de las condiciones de vida en Inglaterra. "Estamos afectados, agregó, por la terrible situación económica de Europa y mos el peor período de nuestra historia, to a falta de trabajo se refiere. Tomando sideración todas estas circunstancias, no británico se ve obligado a estudiar samente los términos de la liquidación".

Rindió tributo a la proverbial cari Estados Unidos para con los pueblos de Europa y declaró que no venía a p res sino que trataba de conseguir que fueran lo menos perturbadoras ra las relaciones comerciales, estimando rápido acuerdo sería un gran paso la solución de las perturbaciones europeas.

Explicó que los cuatro mil millones dos no podían pagarse en mercaderías to, durante la guerra, los productos ministrados a precios de guerra los qu jado mucho después, de suerte que taña tendría que mandar a Estados ra cancelar su deuda, mucho más de lo adquirir con las sumas prestadas.

Terminó diciendo que "nuestra moderna no permite el aislamiento pues las relaciones económicas están entre sí que es imposible para una nació tar de prosperidad mientras las otras

RAYMOND W. CLAPPER.—(U. P.).

GRAN BRETAÑA

15,000 MARCOS POR UNA LIBRA ESTERLINA

LONDRES, 8.—El marco ha experimentado una nueva baja. Hoy se cotizó a 45.000 marcos por libra esterlina.—(U. P.)

SOCIO

con 30 a 40 mil pesos para hacerse cargo de una fábrica, se necesita.

C. D. — CASILLA 39-D

CUBA

SALVAMENTO DE LA TRIPULACION Y PASAJEROS DE UN VAPOR

HABANA, 8.— El transatlántico francés Della Salles informó radiográficamente que había salvado a 320 pasajeros del vapor alemán "Holsatia" que encalló en Carysfort en Florida. Informa así mismo que lleva rumbo a la Havana y que no hubo pérdida de vidas tanto en los pasajeros como en la tripulación del "Holsatia".—(U. P.)

ALEMANIA

LA NUEVA BAJA DEL MARCO

BERLIN 8.— La Bolsa estuvo llena de alternativas. El marco tuvo a primera hora de la mañana una nueva baja. Los especuladores mantienen el cambio internacional esperando una baja mayor aún del marco.—(U. P.)

MEXICO

EXPOSICION AGRICOLA MEXICANA EN ARGENTINA

MEXICO 8. — La exposición agrícola enviada por México al Brasil con motivo de las fiestas del Centenario de la Independencia de dicha República, ha sido levantada a fin de transportarla a la República Argentina en donde se instalará.

EL GOBERNADOR DE WISCONSIN INVITA AL PRESIDENTE OBREGON

MEXICO 8.—El Gobernador del Estado de Wisconsin, EE. UU., ha invitado al Presidente Obregón para que asista en calidad de huésped de honor a la Feria Comercial que tendrá lugar en Milwaukee, del 25 de Agosto al 1.o de Setiembre del presente año, para la cual se ha solicitado el concurso de los productores mexicanos.

NUEVA COMPAÑIA PETROLERA

MEXICO 8.—Con un capital de cincuenta millones de dólares ha empezado a trabajar en México una nueva compañía petrolera integrada en su totalidad por capitalistas canadienses.

EL DIRECTOR DEL SEMANARIO NORTEAMERICANO "THE NATION"

MEXICO 8.—Desde ayer se halla en esta capital el señor Gruening, director del importante semanario neoyorkino "The Nation", quien al ser entrevistado por los periodistas habló de sus impresiones sobre México, refiriéndose en particular a la política del Presidente Obregón, que calificó como absolutamente honrada y digna.

EL POZO PETROLERO MAS GRANDE DEL MUNDO

MEXICO 8.—Ayer brotó en los campos de Tierra Blanca, pertenecientes a la "Huasteca Petroleum Co." un gigantesoo pozo petrolero cuya producción diaria de 300 mil barriles lo coloca en el primer lugar entre los demás pozos que se explotan en el mundo.

EL PRESIDENTE DEL CENTRO UNION AMERICANA

MEXICO 8.—Ha llegado a esta capital procedente de España el señor Lazurtegui, Presidente del Centro Unión Americana, enviado en viaje de estudios económicos a través de la América por las diputaciones provinciales de Vizcaya, Guipuscoa, Alava y Navarra.

OBRAS PARA REGAR 40,000 HECTAREAS DE TIERRAS

ALICANTE, 8. — El Rey inaugurará las obras de regadío de 40,000 hectáreas de terrenos.—(U. P.)

ITALIA

EL PREMIER MUSSOLINI Y LOS OBREROS DE GENOVA

ROMA, 8. — El premier Mussolini recibió a una delegación de los obreros del puerto de Génova y les declaró que su política en el Gobierno sería dirigida a favor a los obreros. Declaró ademas, que la revolución fascista había salvado a la Italia del caos y elogió la actividad y el patriotismo de los genoveses.—(U. P.)

LA RECONTRUCCION DE LAS REGIONES DESVASTADAS

SINDICATO QUE SE HA FORMADO

MILAN, 8.— Un sindicato con tres millones de liras, que ha sido formado recientemente, tomará a su cargo la reconstrucción de las casas en las regiones devastadas de Francia.

Se ha constituído un sindicato con el objeto de tomar contratos para construir casas en las regiones devastadas de Francia y en el Cercano Oriente.

Las reconstrucciones se efectuarán mediante cooperativas pertecientes al sindicato que ha hecho contratos ya por trabajos que ascieden a ochenta millones de pesos.—(U. P.)

IMPUESTO AL PETROLEO

ROMA, 8. — Oficialmente se desmiente la noticia de que el Gobierno reducirá los derechos de importación fijados al petróleo.—(U. P.)

Hacia el término de la Conferencia de Laus

Las discusiones en un círculo vicioso. labor de las sub-comisiones será p tada en forma de un proyecto a la C rencia. — Los rusos y griegos se e zan por impedir la firma del Trata Lausanne.

LAUSANNE, 8.—La Conferencia ha llegado a un momento en que debe terminar de una u otra manera. Todas las armas se hallan gastadísimas. En la última semana, las reuniones de plenipotenciarios, comisiones, sub-comisiones han discutido los mismos temas discutidos antes, sin arrojar ninguna luz.

Un consejero manifestó al corresponsal de la "United Press": "Necesitamos salir del círculo vicioso, aunque sea escapando por la tangente".

Se cree que esta semana se recopilarán los trabajos de las sub-comisiones y la labor efectuada en los cabildos secretos, para presentarlos a la conferencia, en forma de un proyecto que se deberá firmar o bien dar por fracasados los esfuerzos de Lausanne la paz del Cercano Orie

Ayer la delegación ru su prolongado mutismo sentado una nueva prot supuesto convenio del los estrechos convenid sanne a espaldas de los tantes de los soviets.

Evidentemente no se tablecer una paz durab tar con la Rusia, pero dificultad consiste en prender a los bolchev las potencias occidenta den por términos razon deben constituir la base gociaciones internacion rusos ayudados por los rece que son los únicos fuerzan por impedir la Tratado de Lausanne.—(

LOS TURCOS ACEPTAN EL CONSEJO INTERNACIONAL DE EXPERTOS

LAUSANNE, 8—Los turcos aceptaron el Consejo Internacional de expertos designado por la Liga de las Naciones. Será presidido por un turco que se encargará del régimen sanitario de los estrechos.—(U. P.).

CIGARRILLOS

La Flor de Caba

HABANOS EXTRA FI

El problema de la Cataluña

Querer transformar a España en una Castilla grande, dará como resultado reducir la Castilla a sus antiguos límites.—La unión de los pueblos peninsulares, respetando las personalidades. — Un discurso de Cambó.

BARCELONA, 8.— Cambó pronunció un discurso, con motivo de la inauguración de la casa de los nacionalistas, que les ha permitido celebrar el primer acto de propaganda electoral.

Cambó dijo, acerca del problema de la Cataluña, que la política de asimilación ha fracasado antes por lo que con mayor razón fracasaría ahora. Reconocía que Castilla uniformó el espíritu de España, porque tenía mayor patriotismo, heroísmo y ambición que Cataluña, pero los actos heroicos, cuando no tienen ambiente, resultan absurdos y hasta ridículos. La absorción del alma catalana no se consiguió en períodos de grandeza menos se podrá conseguir ahore en momentos de abatimiento y pobreza.

Inglaterra que es tan fuerte, no ha conseguido absorber a Irlanda Alemania tan grande no consiguió absorber la Alsacia y la Lirena.

Querer transformar la España en una Castilla grande fatalmente dará como resultado reducir la Castilla a sus antiguos límites.

Hoy el pueblo catalán tiene mayor conciencia nacional que en 1714, época aquella en que predominaban los ideales monárquicos y religiosos sobre el ideal de la patria, hoy sucede lo contrario, la patria predomina. Someternos o desligarnos del resto de los españoles podría llevarnos al cataclismo irremediable, pero estoy convencido que las mayorías de los catalanes preferirían la separación a la sumisión. (Grandes aplausos).

Agrega que la única solución del pleito es destruir la personalidad catalana o extructurar el estado español, respetando la personalidad. Aconsejamos la unión de todos los pueblos peninsulares, pero respetando la existencia de distintas personalidades. Castilla actualmente parece un pueblo sin alma, pero el día que se planteará la separación se la vería levantarse más unida que Cataluña y dispuesta a dar vida e impedir la separación lo cual sería la guerra civil de fatales resultados para todos.

Esto no significa que no se producirá, porque la historia de España consagra todos los absurdos. El pleito no tiene otra significación que un acuerdo equilibrado o un rompimiento violento.—(U. P.)

URUGUAY

ACCIDENTE DE AVIACION

MONTEVIDEO 8.— Informan de Maldonado que el aviador Guillermo Thilcoat, al pretender descender en la playa, cerca de Punta Este, se vió obligado a entrar al mar, debido a la tormenta reinante, que había removido las arenas de la playa en circunstancias que capotó el aparato Curtis que piloteaba, el que sufrió una ruptura del timón. Thilcoat resultó ileso.—(Especial).

LLEGADA DE UN CRUCERO ESCUELA SUECO

MONTEVIDEO, 8.—Ha llegado el crucero sueco "Fylgia", en el que realizan un viaje de práctica la escuela de oficiales y los cadetes navales.—(U. P.)

EL VIAJE PRACTICO DE CERO "MONTEVID

y de la cañonera "Diec Julio"

MONTEVIDEO, 8.—E gresarán el crucero "M y el cañonero "Dieciocho lio", que realizan ejercici cos por las costas del O mediatamente después de visionamiento seguirán a Maldonado, a cumplir la parte del programa de —(U. P.)

PROYECTO PARA ABA LA FRUTA PROCEDEN BUENOS AIRES

MONTEVIDEO, 8.—E jal señor Silca Antuna, ha tado un proyecto, en vis carestía de la fruta proc Buenos Aires, de que ésta quirida por el Municipio mente, a fin de abaratarl P.)

Para Trilladoras, Picadoras de Pasto o Prensas

CUALQUIERA DE ESTAS CORREAS LE DARA ESPLENDIDOS RESULTADOS

Correas "COPPER - QUEN".

Correas "GRIPOLY", fabricación inglesa.

Correas INGLEAS DE SUELA doble o sencilla.

Surtido completo de amarras de los sistemas más prácticos. También ofrecemos aceite lubricante y grasa consistente de primera calidad, a precios convenientes.

DEPARTAMENTO DE MERCADERIAS DE:

MORRISON & Co.

AHUMADA 65 - 77 :-: SANTIAGO

¿Es Ud. Aficionado a la radio-telegrafía o radio-telefonía?

Compre usted el

"Chile Radio Magazine"

Unica revista chilena en su género.

PRECIO: $ 1.-

Está en circulación el número 1.

En venta en las principales librerías y kioskos

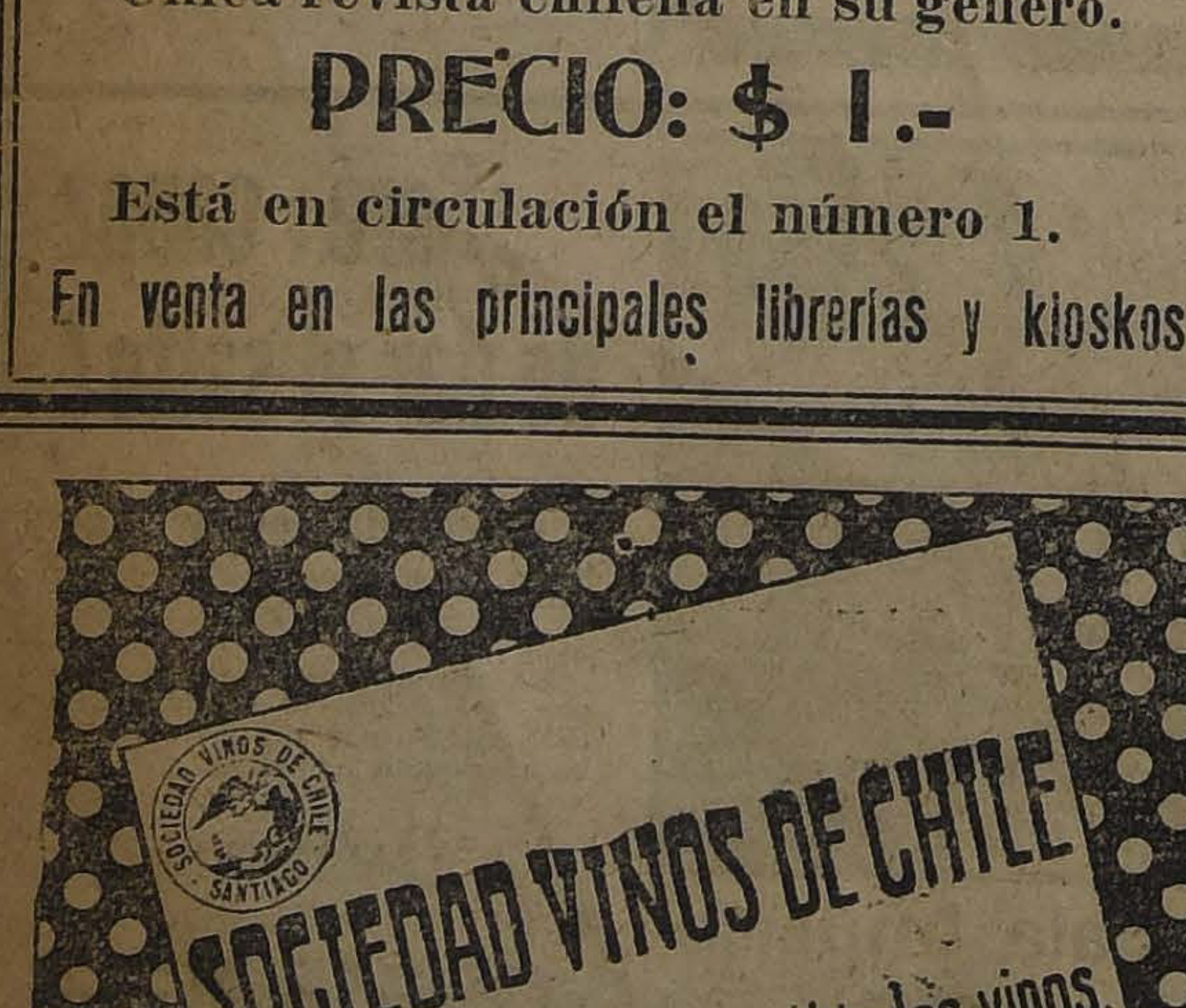

RESTAURANT

La Playa

Monjitas 826. Teléfono 1250

El favorito del público.

Servicio a la carta

POLICALCINE
TONICO NERVIOSO Y CEREBRAL RECALCIFICANTE
DEPOSITO JENERAL EN BOTICA FRANCIA
ESTADO 154
Y EN TODAS LAS BOTICAS

MUEBLERIA COLON

66 - BANDERA - 66

Dormitorios, Comedores, Escritorios. Catres, Muebles de asiento, Etc.

Durante este mes grandes rebajas.

NOVIOS:—Antes de comprar sus muebles consulten nuestros precios.

Hay muchas imitaciones de los

Cuellos "CORONA"

Rechácelas. No se deje engañar. Busque la marca

"CORONA"

CUELLOS CORONA DOUBLE WEAR

Un Modelo Para Cada Ocasión

AMERICA

Altura 3½ y 4½ cms.

Exija la marca "CORONA" en cada cuello

GRAFICAS DEL EXTERIOR

LOS ORIGINALES DE TODOS LOS CABLEGRAMAS QUE SE INSERTAN EN ESTA SECCION, ESTAN A DISPOSICION DEL PUBLICO EN ESTA IMPRENTA

Banquete ofrecido por el Canciller del Brasil a don Agustín Edwards

RIO JANEIRO, 8.—Con ocasión del banquete con que el Ministro de Relaciones Exteriores obsequió al diplomático chileno señor Agustín Edwards, el doctor Félix Pacheco pronunció el siguiente discurso:

"No es la primera vez que la Cancillería de Itamaraty tributa honores y homenajes especiales a S. E. el Ministro don Agustín Edwards. Hoy nos complacemos en repetirlos con la misma efusión de siempre, afirmando que la diplomacia suramericana tiene sobrados motivos para enorgullecerse de poseer un representante como S. E. que tan elevados cargos ha desempeñado tanto en su país como fuera de él, como el que acaba de ejercer presidiendo la Liga de las Naciones.

Nuestro gran Canciller, Barón de Río Branco habló una vez de estas tierras como de colmenas en donde sobra la miel.

La imposibilidad material y absoluta de cualquier divergencia profunda entre nosotros, fué expresivamente definida en esa frase lapidaria del ilustre Canciler, pronunciada en la sesión solemne de apertura del Tercer Congreso Científico Latino Americano y repetida de modo no menos elocuente en la Tercera Conferencia Pan Americana reunida en Río Janeiro, a la cual concurrieron con Río Branco, Nabucco y Assis Brasil, los señores Elíburo, Walker Martínez, Hevia Riquelme, William Buchanan, el profesor Row, el doctor Joaquín González y tantos otros grandes hombres de las tres Américas.

Pero esa miel que superabunda en la América joven y libre, en su abundancia y sus riquezas, creando para todos nuestros países respectivos una situación económica próspera, evita al propio tiempo los rozamientos.

La Quinta Conferencia Panamericano que va a instalarse en Santiago duplica la importancia de este grave momento histórico, en el cual de un lado vamos a nuestra labor pacífica y del otro Europa lucha por surgir de la postración en que la dejó la gran guerra, en la cual participaron también los Estados Unidos y el Brasil. Esta circunstancia aumenta para nosotros las responsabilidades, pero con perfecta conciencia de ellas abrigamos nuevos motivos de confianza en los brillantes destinos de la América que debe mantener su indestructible unidad con su mentalidad propia, sin dejar por eso de cumplir los deberes de conexión que le caben en relación con los otros pueblos del planeta, sobre todo con los de Europa, con los cuales tiene tantos lazos e intereses que nos unen. Chile y Brasil actuando en escenarios diversos tienen razones para felicitarse de esa colaboración en la obra general.

Los internacionalistas que pugnan por la reducción de armamentos marítimos y terrestres en la vieja Europa sobrecargada de efectivos militares y navales, ya establecieron que ningún plan generoso en este sentido lograría éxito si no se conseguía el desarme moral.

Ese preliminar, gracias a Dios, es ya un hecho en la América del Sur por la acción pertinaz de las clases elevadas que han disipado las sospechas irrazonables y preparado un futuro mejor para estos países, ninguno de los cuales se puede decir que se haya armado o se esté armando sino para las necesidades estrictas de su seguridad interna, lo que vale afirmar que la idea de hegemonía no se ha abrigado en ninguna emergencia, y que al contrario, se trabaja con ardor por fortalecer la armonía continental, como se ha hecho con la Oficina de las Repúblicas americanas que funciona en Washington y en las asambleas periódicas interrumpidas desde 1914, y que ahora cabrá a Chile la honra de hospedar en su capital.

El Canciller terminó resumiendo su pensamiento en un bríndis que hizo "por la noble Nación chilena y por la ventura personal de su eminente representante en Londres, S. E. el Ministro don Agustín Edwards y su Exma. familia.— (Agencia Americana).

* * *

BRASIL

FALLECIMIENTO DE UN JURISCONSULTO

RIO DE JANEIRO, 8.— Ha sido muy lamentado el fallecimiento del Juriscusulto señor Manuel A. Varo de Souza Savianna. El Presidente Bernardes envió su pésame a la familia por intermedio de un representante. El Canciller, los Ministros y numerosos diplomáticos lo hicieron personalmente.—(U. P.)

REGULARIZACION Y ORGANIZACION DE LA LLEGADA DE INMIGRANTES

RIO DE JANEIRO, 8.—La Liga Agrícola brasileña de San Pablo, apoyada por el Gobierno de Estado, ha enviado al Consejo de Emigración de España un proyecto de convenio para fomentar y regularizar la llegada de inmigrantes.—(U. P.)

EL FRACASO DE LA TERCERA CONFERENCIA PARA SOLUCIONAR EL PROBLEMA DE LAS REPARACIONES

por DAVID LLOYD GEORGE

COPYRIGHT 1923 BY THE UNITED FEATURE SYNDICATE

COMO JUZGA EL EX - PREMIER BRITANICO LA POLITICA FRANCESA CONTRA ALEMANIA

Estima que el establecimiento de una barrera aduanera en el Rhin es un fracaso económico y un desastre político

(TRANSMISION CABLEGRAFICA DE ALL AMERICA CABLES INC. — DERECHOS EXCLUSIVOS DE PUBLICIDAD ADQUIRIDOS POR "LA NACION" PARA TODO CHILE)

RONDA (España), 8.— La tercera conferencia celebrada con M. Poincaré, sobre el problema de las reparaciones, ha terminado lo mismo que sus dos predecesoras, en una completa ruptura.

La primera se verificó en Agosto y la segunda en Diciembre. La semana pasada presenció el tercer fiasco. Felicitó a Mr. Bonar Law por haber tenido el valor de afrontar un segundo fracaso antes que aceptar una política que finalmente habría demostrado ser una desilusión y probablemente un desastre.

Un acuerdo entre los aliados es en sí un objeto deseable para los estadistas, pero, de acuerdo con el compromiso que tienen con sus respectivas patrias, una locura sería peor que una desilución.

Francia y Gran Bretaña no deben querellarse, aún en el caso en que no puedan ponerse de acuerdo, pero si los Ministros franceses persisten en la política de M. Poincaré, el compañerismo de Francia y Gran Bretaña, respecto de esta cuestión, será el de dos líneas paralelas que jamás se encuentran, si bien jamás entran en conflicto.

¿Cual es el objeto de esta política de cabeza dura? No hay financista alguno de reputación, en parte alguna del globo, que acepte que esos métodos podrán traer para los aliados alguna contribución en favor de sus empobrecidos recursos.

En la conferencia del mes de Agosto, todos los expertos estuvieron de acuerdo a este respecto, considerando que mientras esos métodos no producirían entrada alguna, producirían en cambio, en forma inequívoca, un derrumbamiento. Mis recopilaciones de las discusiones de Agosto me permiten seguir, con alguna comprensión, los informes, más bien confusos, que hasta la fecha han llegado a mi poder.

Es una teoría común, entre todos los aliados, de que Alemania no puede, en las actuales condiciones, pagar sus obligaciones. Es una teoría común de que se le debe presionar para que ponga sus finanzas en orden y para que, mediante el equilibrio de su presupuesto, restablezca la eficiencia de su moneda, para así hacer frente a sus obligaciones. Pero M. Poincaré ha insistido en que, como condición para conseguir una moratoria, los aliados deberían tomar garantías dentro del territorio alemán. Esas garantías consisten en las Aduanas establecidas ya, y de nuevas Aduanas que se establecerían en el Rhin y al rededor de la cuenca del Ruhr, de suerte que no se permitiera a las mercaderías pasar desde esas provincias al resto de Alemania sin pagar crecidos derechos de Aduanas. Otras garantías serían la confiscación de bosques alemanes, minas alemanas y del 60 por ciento de las acciones de ciertas fábricas alemanas.

Mr. Bonar Law, al juzgar por el comunicado oficial publicado después de la ruptura de la Conferencia, parece haber suscitado las mismas objeciones respecto de esas garantías, que las que adelanté en la conferencia de Agosto. Ellas no producirían nada en comparación de lo que costaría su percepción. Provocarían muchas perturbaciones e irritación y podrían conducir a consecuencias de muy grave carácter. En el hecho, esas garantías no eran sino papel y provocación.

Se hizo una vez la prueba de la barrera aduanera en el Rhin y fué un completo fracaso. Se lo intentó más como una sanción que como un medio de recoger dinero. Desde el punto de vista de su primer propósito, puede haber tenido cierto éxito; pero, en cuanto se refiere a la recolección de dinero, fué un ruidoso fiasco. Hay ahora cien millones de marcos papel recogidos en esos nuevos resguardos que aún permanecen en las Cajas de fondos de la Comisión de Reparaciones y se reconocen que no tienen valor alguno. Mientras duraron esos resguardos fueron un vejámen y en cambio tuvieron gran efecto en los negocios. Muy poco hicieron en favor de los artículos de lujo franceses que iban hacia Alemania; pero en cambio fueron un fardo pesado para todos los objetos útiles, necesarios a la industria y a la vida del pueblo. Finalmente fueron retirados por consentimiento mutuo, y ahora M. Poincaré trata de hacerlas revivir.

La confiscación de los bosques y minas alemanes tendrá inevitablemente consecuencias aún más sérias. El control aliado, establecido en el corazón de Alemania necesitaría protección y la protección significa la ocupación militar. La ocupación militar, en esas remotas regiones, provoca incidentes y éstos rápidamente se trasforman en las más sérias complicaciones.

De aquí la repugnancia del Gobierno británico, del cual era yo la cabeza, para concurrir en esta peligrosa política. De allí la negativa del Gobierno de Mr. Bonar Law para aceptar la responsabilidad de sancionar una política semejante que ni por la lógica puede defenderse.

Hay dos puntos de vista alternativos, uno de que Alemania no puede pagar en las actuales condiciones, miéntras sus finanzas no sean restauradas y de que se le debe conceder una moratoria por un período que le permitiría efectuar esa restauración financiera. El segundo es que Alemania puede pagar y que sólo finge insolvencia, de suerte que lo que se debe hacer es apretarle las clavijas para que venga el dinero.

Lógicamente puedo comprender cualquiera de esas alternativas; pero lo que no comprendo, es la razón que hay para proponer que se le conceda una moratoria porque no puede pagar y simultáneamente que se le aprete las clavijas hasta que pague.

Me regocijo de que el primer Ministro británico haya tenido la sabiduría de no asociarse a una proposición que traerá un descrédito inevitable para aquellos que compartan la responsabilidad de ponerla en vigencia. Mientras tanto las perspectivas del mejoramiento de Europa han sido nuevamente alejadas por la vana porfía de algunos de sus dirigentes.

* * *

PARAGUAY

EL PRESIDENTE DE LA REPUBLICA, SEÑOR AYALA, CANDIDATO A LA PRESIDENCIA

ASUNCION, 8.—Se asegura que el candidato a la Presidencia de la República del Partido Radical, será el actual Presidente, señor Eusebio Ayala.—(U. P.)

ESTADOS UNIDOS

INUNDACIONES EN OREGON

PORTLAND, OREGON, 8. — Grandes lluvias que han provocado inundaciones en toda la región han dejado a la ciudad con sus comunicaciones cortadas. Se cree hayan numerosas pérdidas de vida. — (U. P.)

LA NUEVA BAJA DEL MARCO

NUEVA YORK 8.—El marcó se cotizó a 9,500 dor dólar.—(U. P.)

CONVENCION DE LA ASOCIACION DE LA MARINA MERCANTE NORTEAMERICANA

WASHINGTON, 8. — La Asociación Nacional de la Marina Mercante ha convocado a una convención anual para el 7 de Febrero. El anuncio ha sido hecho por el senador Ransdell, presidente de la Convención, quien declaró que era necesario hacer un esfuerzo para obligar al Congreso a aprobar el subsidio a los barcos mercantes.—(U. P.)

ESTADOS UNIDOS ANTE EL AVANCE FRANCES EN EL RUHR

WASHINGTON, 8. — En los Estados Unidos se cree que Francia ha decidido ya plenamente su plan de ocupación militar y económica de la cuenca del Ruhr y que nada de lo que podrían hacer los Estados Unidos provocaría un cambio del programa francés, de suerte que no se formulará una protesta oficial.

Esta declaración, emanada de una alta autoridad, ha sido completada con la afirmación categórica de que, sin embargo, se había manifestado claramente a Francia el desagrado con que se veía su avance en el Ruhr por cuanto se estima que él tendrá las más serias consecuencias políticas y económicas en toda Europa.

Se ha sabido que el Embajador de Francia, M. Jusserand, al discutir con el Secretario de Estado, Mr. Hughes, la insinuación norteamericana de establecer una comisión de peritos para discutir las reparaciones, cuando ésta fué presentada por primera vez, manifestó que dicha insinuación debía esperar, para ser resuelta, el resultado de la Conferencia de los Premiers aliados, y, desde entonces, no se ha recibido palabra alguna al respecto de Francia.

A. L. BRADFORD.—(U. P.)

LA PRESENCIA DE TROPAS AMERICANAS EN EL RHIN

WASHINGTON, 8.—Se ha sabido que la proposición americana referente a la creación de una Comisión internacional de expertos para estudiar las reparaciones, continúa pendiente, pero que no hay esperanzas de que sea aceptada mientras Francia no haya terminado la experimentación de sus propios métodos.

Se hace notar que, desde que el General Allen comanda más tropas francesas que americanas, es muy probable la separación de dichas tropas, pero los funcionarios declinan comentar la cuestión de los contingentes americanos hasta que se tenga una información completa de lo que ocurre en el Rhin.—(U. P.)

AUN NO SE PRESENTA UN PLAN DEFINITIVO

EN LA COMISION DE CONSOLIDACION DE LA DEUDA ANGLO - AMERICANA

WASHINGTON 8.—Nadir, en su sesión inagural de la Comisión de Consolidación de la deuda anglo-norteamericana, presentó proposiciones definidas al respecto, pero se estima que los británicos presentarán un plan de compromiso en la sesión del Miércoles.

Los norteamericanos han pedido a los británicos que preparen estadísticas más detalladas para demostrar los supuestos efectos adversos que tendría la insistencia en el pago de la deuda en un plazo de veinticinco años.—(U. P.)

LA PRIMERA SESION DE LA COMISION CONSOLIDADORA DE LA DEUDA BRITANICA A LOS ESTADOS UNIDOS

WASHINGTON, 8.— La Comisión de consolidación de la deuda anglo-norteamericana celebró su primera sesión.

El Secretario norteamericano del Tesoro, Mr. Mellon, al abrir la sesión, llamó la atención de los asistentes sobre las limitaciones establecidas por el Congreso de los Estados Unidos.

El representante británico, Mr. Balwin, pronunció un discurso en el que aseguró que la deuda sería pagada, eso sí que, inevitablemente, esta cancelación sería acompañada de ciertas pérdidas económicas para los Estados Unidos, tal como una baja en la demanda inglesa de productos americanos.—(U. P.)

PROYECTO PARA SUSPENDER TODA INMIGRACION A LOS ESTADOS UNIDOS

WASHINGTON, 8.— El miembro de la Cámara de Representantes, Mr. Sanders, del Partido Demócrata, presentó un proyecto de ley por el cual se suspendería toda inmigración a los Estados Unidos.—(U. P.).

* * *

ARGENTINA

EL PRESIDENTE ALVEAR ES MULTADO

POR NO LLEVAR BOLETO EN UN TREN

BUENOS AIRES 8.— Ayer, el Presidente Alvear y señora y algunos amigos personales excursionaron en un yate hacia el Tigre, regresando en tren. No teniendo tiempo de comprar boletos subieron en los coches apresuradamente. Luego el inspector les impuso la multa por no tener los pasajes correspondiente. Este hecho ha dado lugar a variados comentarioh.—(U. P.)

FALLECIMIENTO DE UN DISTINGUIDO MIEMBRO DE LA SOCIEDAD BONAERENSE

BUENOS AIRES, 8. — Ha fallecido don Carlos Alraga, vinculado a la sociedad bonaerense.—(U. P.)

PROGRAMAS NAVALES

BUENOS AIRES 8.— El jefe del Estado Mayor, señor Glota, prepara el programa para 1923, el cual será activísimo, creyéndose que se mantendrán armados los acorazados "Moreno" y "Rivadavia".—(U. P.)

* * *

PERU

DETENCION DE UN PERIODISTA

LIMA 8.—Ha sido detenido el periodista Mier.—(U. P.)

EL AVANCE FRANCES EN EL RUHR

Comisiones de ingenieros y funcionarios aduaneros franceses se dirigen a Essen. — Se esperaría, para dar la orden oficial de avanzar, que estén listos todos los preparativos militares. — Varios contingentes de refuerzos han llegado a Dusseldorf

Parece muy poco probable que Gran Bretaña retire sus tropas del Rhin. — Los Estados Unidos protestan extra-oficialmente del avance francés. — Los comunistas de Francia, Alemania y Rusia preparan un movimiento en Francia y Alemania si se lleva a cabo el plan de ocupación militar de la zona del Ruhr

MOVILIZACION DE TROPAS FRANCESAS

EN LA ZONA OCUPADA

BERLIN, 8.— La Dirección de los Ferrocarriles en los territorios ocupados, ha notificado al Gobierno que se había ordinado hoy la movilización de una docena de trenes militares y de veinticuatro para mañana.

Se ha ordenado a las autoridades de Duisburg, preparar trenes militares y el Alcalde de Dusseldorf cree que en breve se enviarán nuevas tropas a Essen.

Circula el rumor, no confirmado aún, de que simultáneamente con estos movimientos franceses los polacos cerraron el corredor de Danzig.— (U. P.)

UN EDITORIAL DE "THE WASHINGTON POST"

RESPECTO DE LA ACTITUD FRANCESA

WASHINGTON, 8.— El "Washington Post", cuyo director, Mr. Edward B. Mac Lean, es amigo personal del Presidente Harding, y cuya opinión es considerada, por tanto, como el reflejo de la de la Administración, dice en un editorial:

"El camino se ha despejado ahora para Francia y ese país, en vez de seguir la senda de la reconciliación a la que seguirían la amistad y prosperidad mutua, se prepara a apoderarse de parte del territorio y de los recursos alemanes, principalmente de las cuencas carboneras sin las cuales Alemania no puede pensar en recuperar su salud industrial.

"Si esto no es crear para los futuros alemanes una causa de casus belli, ¿qué es entonces? Si Francia teme que Alemania proyecte una guerra para el porvenir, ¿por qué le da una excusa válida para ella?

"Europa no ha agotado ni combinado los recursos de Alemania y de los aliados para aplicarlos a la solución del problema de las reparaciones y Francia, deliberadamente, escoge las armas militares cuando podría aprovechar otras. La situación es tal que la causa de una guerra futura entre Francia y Alemania está a punto de ser suministrada por Francia".— (U. P.)

SE PREPARARIA UNA AGITACION COMUNISTA

EN EL CASO DE UN AVANCE FRANCES EN EL RUHR

PARIS 8— Los leaders comunistas franceses, inclusos el diputado Cachin, el secretario general de la Federación Obrera Monmousseau y el secretario del partido comunsta Frient se están poniendo de acuerdo con los comunista de Alemania y Rusia para hacer que se produzcan disturbios en Francia y Alemania tan pronto como se inicie el avance de las tropas francesas en el Ruhr. — (U. P.)

EL AVANCE DE LAS TROPAS FRANCESAS

EL MAYOR SECRETO RODEA TODOS LOS PREPARATIVOS DE LA OPERACION

COLONIA, 8.—Las tropas francesas se mueven con el secreto de tiempo de guerra en todo el territorio del Rhin. Se cree que la orden oficial del avance en el Ruhr es inminente.

Contingentes de ingenieros y funcionarios de aduana han llegado ya a Dusseldorf y a otras ciudades, en camino hacia Essen, que será la primera ciudad que se ocupará y la que servirá de base para las operaciones en el Ruhr.

Aumenta la filtración de tropas francesas hacia el Ruhr y pequeños contingentes, procedentes del interior de Francia, han sido traídos en el mayor secreto, pues los mismos soldados no saben exactamente a dónde van.

La situación deja la impresión de que la ocupación efectiva depende en gran parte de que las tropas francesas de Dusseldorf estén completamente equipadas para operaciones de guerra y que estén listas a marchar hacia Essen, esperándose que se dará la orden en cuanto se reciba aviso de que todos los preparativos, incluso los de trasportes, estén terminados.

Una orden dictada en París en la noche, se cumpliría en tal forma que, a la aurora siguiente estarían ocupados todos los puntos estratégicos, de suerte que, al conocerse dicha orden en el mundo entero, ya habrían avanzado las tropas.

Los miembros franceses de la comisión interaliada en Essen han terminado los preparativos para la recepción de las tropas francesas, así como de los ingenieros y funcionarios aduaneros que se harán cargo del control de la producción y de la distribución del carbón.—(U. P.)

FRANCIA NO MOVILIZARA NUEVAS TROPAS

PARIS 8.—Después de la reunión del Gabinete, el Premier Poincaré desmintió los rumores lanzados por los diarios comunistas sobre una supuesta movilización, agregando:

"Yo no movilizaré un solo soldado".

El Premier ha decide hacer una exposición en la Cámara de Diputados y en el Senado el Jueves próximo.—(U. P.)

TROPAS FRANCESAS EN DUSSELDORF

BERLIN 8.—El Alcalde de Dusseldorf notificó al Gobierno que el Domingo llegaron otros 1,500 soldados franceses.—(U. P.)

LOS INGENIEROS FRANCESES EN LAS MINAS DEL RUHR

AYUDA QUE LE PRESTARAN LOS BELGAS E ITALIANOS

PARIS 8.—Semi oficialmente se informa que, tantos ingenieros italianos como belgas, cooperarán a la acción de los ingenieros franceses en las minas del Ruhr. No se ha confirmado la noticia de que los belgas enviarían nuevas tropas cuando avancen los franceses. Tampoco se espera a ningún soldado italiano, ya que el Premier Mussolini manifestó que no enviaría tropas.—(U. P.)

GRAN BRETAÑA ESPERA LA ACCION DE FRANCIA

LONDRES, 8. — A pesar de las informaciones de que Francia ocupará la región del Rhur el Miércoles próximo y de que los ingenieros y ferrocarrileros ya están en funciones, no se cree que se adopte tal acción en la presente semana a los inconvenientes con que se tropieza.

Mientras tanto, Gran Betaña está atenta a lo que haga Francia y se asegura que apenas se inicie la ocupación de la región antedicha, las tropas británicas serán retiradas del Rhin.

Se cree también que tanto el Gabinete británico como el francés, desean que todo ese movimiento se lleva a cabo en el más completo secreto.—(U. P.)

LA ENTREGA DE CARBON A LOS ALIADOS

PARIS, 8.— A pesar de la solicitud de Alemania para una postergación, que M. Barthou rehusó, la Embajada alemana anunció que el delegado alemán asistirá a la conferencia de la Comisión de Reparaciones que se verificará hoy, y presentará las excusas por no haberse entregado oportunamente las partidas de carbón a los aliados.—(U. P.)

Las tropas francesas en la zona del Rhur

Dificultad para alojarlas en una zona donde hay más obreros que en cualquier otra parte de Alemania. — 45,000 hombres y 5,000 oficiales trabajarán en las minas y cobrarán los impuestos.

NUEVA YORK, 8.—El corresponsal de "The New York World" en Berlín, comunica que Alemania espera ver parte del Ruhr ocupada dentro de pocos días. El pueblo cree que M. Poincaré espera que la comisión de repaciones declare que Alemania está en mora de entregar carbón, en pago de las reparaciones, para ordenar la invación. El hecho que se haya enentregado el once por ciento de la cantidad estipulada de carbón, por lo cual Alemania tiene amplia justificación no se cree que influenciará la decisión de M. Poincaré, pues los alemanes están convencidos de que éste ha resuelto ocupar la cuenca del Ruhr, con cualquier pretexto que justifique su acción.

Essen y Bochum, dos ciudades del Ruhr, donde se cree que se enviarán los primeros soldados franceses, las autoridades preparan el alojamiento de las tropas, haciéndose todo lo posible para evitar incidentes. El alojamiento de las tropas resulta un problema difícil, pues siendo estas ciudades industriales, se hallan más llenas de obreros que cualquiera otra parte de Alemania, puesto que las fábricas ocupan tres turnos diarios. Se piensa utilizar las escuelas, los museos, para alojar las tropas.

Se opina que la gran producción que se esperaba, fracasará, pues la entrada de los ingenieros franceses traerá como consecuencia la disminución de trabajo y se cree que para la ocupación de esta región se necesitarán 45,000 hombres y 5,000 oficiales, para trabajar las minas y cobrar impuestos.

La única esperanza que hay parece ser la declaración de Washington de retirar las tropas americanas del Rhin, creyéndose que esto afectará la situación indirectamente.—(Especial).

LOS ESTADOS UNIDOS SE MANTIENEN A LA EPECTATIVA

WASHINGTON, 8.—El Gobierno, exteriormente, mantiene su actitud a la espera del desarrollo de los acontecimientos en el Ruhr; mientras tanto, el sentimiento del Senado es marcadísimo en favor de la completa no participación, mientras se vea el resultado del avance francés y sería muy difícil para el Presidente Harding obtener autorización para intervenir, si así lo deseare.

El Departamento de Estado, en vista de las noticias anunciando que los Estados Unidos habían propuesto que una comisión de hombres de negocios revisara las reparaciones, ha hecho una declaración en la forma indicada, agregando que Francia mantiene aún en suspenso su asentimiento a la proposición norteamericana. —(U. P.)

ESTADOS UNIDOS PROTESTA EXTRA-OFICIALMENTE

CONTRA EL AVANCE EN EL RUHR

WASHINGTON, 8.— Se ha sabido oficialmente que el Gobierno de los Estados Unidos ha hecho representaciones extra-oficiales al de Francia, en contra del avance en el Ruhr, declarando que considera dicha acción con pronunciado desfavor.

Se cree que esa comunicación ha sido trasmitida por intermedio del Embajador en París, Mr. Herrick.— (U. P.).

EL ENVIO DE UN SEGUNDO CONTINGENTE DE INGENIEROS

A LA CUENCA DEL RUHR

PARIS, 8.—Un segundo contingente de ingenieros se ha dirigido a la zona del Ruhr.—(U. P.)

ACUERDOS ADOPTADOS POR LAS CLASES POPULARES

BERLIN, 8.— La asamblea que aboga por la unión de la Alemania al Austria se convirtió en una demostración anti-francesa, indicándose que tantos los burgueses como los obreros se mantendrán tranquilos en todas circunstancias ante la ocupación francesa.

Los comunistas también se reunieron. Los resultados aún no se saben, pero se cree que han decidido hacer una activa propaganda con la esperanza de demostrar que Francia sustenta una política imperialista contraria a la Tercera Internacional.

Las informaciones llegadas de Essen aseguran que todas las clases sociales han considerado más conveniente someterse a la ocupación sin hacerle frente.—(U. P.)

LOS FRANCESES EN DUSSELDORFF

PIDEN A LOS BRITANICOS EL COMANDO DE LA CABEZA DE PUENTE DE COLONIA

BERLIN, 8. — El Alcalde de Dusseldorff, comunicando la llegada de un refuerzo de mil quinientos franceses, dice que éstos, inmediatamente después de llegar, pidieron alojamiento para trescientos automóviles y requisaron dos escuelas y parte de las oficinas de finanzas; también exigieron alojamiento para trescientos oficiales.

La ciudad está excitadísima. Escuadrones de caballería patrullan las calles y se cree que las tropas continuarán a Essen.

Se asegura que el Comando francés del Maine pidió a las autoridades británicas les transfirieran el mando en la cabeza de puente de Colonia. Los británicos se negaron a entregar el mando hasta consultar a Londres.

Se dice que los franceses enviarán tropas a Essen probablemente el 13 de Enero.—(U. P.)

EL PROBLEMA DE LAS ENTREGAS DE CARBON

EN LA COMISION DE REPARACIOENS

PARIS 8.—Diez expertos alemanes conferenciaron durante toda la tarde con los miembros de la Comisión de Reparaciones sobre las entregas de carbón, quejándose de que ellas son tan crecidas que obligan a los alemanes a importar carbón para hacer frente a las necesidades del país

Sin embargo, parece que el bloc franco-italo-belga declarará en la sesión matutina de mañana que Alemania no ha dado cumplimiento a las estipulaciones referentes a dichas entregas. Esta decisión se tomaría después que el representante del Sindicato de Carbón, Lubsen, termine la exposición del caso de Alemania, pues Francia está dispuesta a obrar. Mr. Bradbury declaró a los representantes de la prensa que aún no sabía cómo votaría y que prefería oír todas las pruebas antes de resolverse, a pesar de que reconoce que quedará demostrado que Alemania ha entregado a los aliados una cantidad de carbón, inferior, lo menos en un quince por ciento, a la estipulada.

Boyden y Logan asistieron a la sesión sin tomar parte en las discusiones. La impresión general es que los alemanes, en la tarde de hoy, se han dedicado a escaramuzas para ganar tiempo y dar lugar a una posible intervención de última hora. — HUDSON HAWLEY. (U. P.)

ES MUY IMPROBABLE EL RETIRO DE LAS TROPAS BRITANICAS

DE LA ZONA DEL RHIN

LONDRES, 8.— Se anuncia oficialmente que el retiro de las tropas británicas del Rhin "es muy improbable" por cuanto Gran Bretaña desea reducir las diferencias existentes en la Entente para que así sea posible reanudar las negociaciones franco-inglesas sobre la antigua base tan pronto cuando Francia termine lo que los británicos califican de "experimento irrealizable".— (U. P.)

ERR WIRTH Y LAS [illegible]NES DEL RHIN

LEALTAD A LA ALE[illegible]

COLONIA 8.— El ex-Canciller Herr Wirth, en una reunión popular de anoche, declaró que el propósito de la política alemana debería ser salvar las tierras del Rhin, ofreciendo a M. Poincaré toda clase de cooperación y sacrificios, y para que así se convenza de que Alemania cumplirá.

En la reunión se resolvió que todas las tierras renanas manifestaran su lealtad a la patria y protestar además de la actitud francesa.— (U. P.)

V A L P A R A I S O

(DE NUESTROS CORRESPONSALES EN VALPARAISO)

El Gobernador Marítimo de Iquique

A bordo del vapor "Perú" llegará en algunos días más a este puerto el Gobernador Marítimo de Iquique, señor Spoerer.

El señor Spoerer viene al Sur haciendo uso de una licencia que se le ha concedido.

Movimiento de vapores

Entrados el Domingo:
Oropesa, de Liverpool.
Santa Elisa, de Talcahuano.
Antofagasta, de Corral.
Entrado ayer, Guayas, de Guayaquil.

Hoy saldrán:
Antofagasta, para Arica e intermedios.
Atto, para puertos del Norte y Hamburgo.

Hoy se espera el Arauco, de Iquique.

Mañana saldrán:
Oropesa, para Liverpool e intermedios.
Santa Elisa, para New York e intermedios.

El 13 saldrán:
Palena, para Pimentel e intermedios.
Perú, para Arica e intermedios.
Arauco, para Iquique e intermedios.
Debrosa, para Salaberry, puertos de Centro América y San Francisco.

AYER SE VENDIERON 55,880 QUINTALES METRICOS DE SALITRE

LAS VENTAS DE LA ASOCIACION ASCIENDEN A 15.358,496 QUINTALES METRICOS

Las ventas para la temporada alcanzan a 16.901,272 quintales métricos

Lo vendido para entrega en Febrero y Marzo

Durante el día de ayer, la Asociación de Productores de Salitre y su Comité en Londres, han efectuado las siguientes ventas:

Ley 95 por ciento, 20,330 quintales métricos, para entrega en Febrero próximo, al precio de 20 chelines 8 peniques. Vendido en Valparaíso.

Ley 95 por ciento, 5,080 quintales métricos, para entrega en Febrero próximo, al precio de 20 chelines 8 peniques. Vendido en Londres.

Ley 95 por ciento, 20,820 quintales métricos, para entrega en Febrero próximo, al precio de 20 chelines 8 peniques. Vendido en Londres.

Ley 95 por ciento, 10,160 quintales métricos, para entrega en el [illegible] mes de Febrero, al precio de 20 chelines 8 peniques. Vendido en Londres.

Según el detalle anterior, las ventas efectuadas por la Asociación para la temporada, ascienden a 15.358.496 quintales métricos de salitre.

A este total hay que agregar el de 389,240 quintales métricos autorizado para embarcar a The Nitrate Co. Ltd. y el de 698,280 quintales métricos, vendidos por las dos compañías ex-alemanas para entrega en el año 1922-1923. Hay que agregar también 455,256 quintales métricos, cantidad que corresponde a la exportación de las oficinas no asociadas, desde el 1.o de Julio de 1922 hasta el 31 de Diciembre del mismo año.

En consecuencia,
vendido hasta la
16.901,272 quintales

LAS VENTAS PA
EN FEBRERO Y

Las partidas de
vendieron ayer son
los próximos meses
Marzo.

Las entregas para
zan a 1.791,424 qu
y las de Marzo a
métricos.

El trasporte "

El Viernes último
to Montt con destino
nas, el trasporte "

INFORMACIONES DEL INTERIOR

(DE NUESTROS CORRESPONSALES)

DE LA SOCIEDAD DE VALDIVIA.—

SEÑORITA LILIA SCHRODERS CLIFTON.

LA VOZ DE LAS PROVINCIAS

"El Sur" de Concepción

Enero 6.— Habla de la actual crisis ministerial, citando los numerosos Ministerios habidos durante la actual Administración, de la caída de los cuales, dice ha tenido la mayoría de las veces el Senado la culpa. Sólo uno de ellos fué derribado en razones de ciertas dificultades habidas con la Honorable Cámara de Diputados.

Pasa a desarrollar a continuación algunas ideas sobre la caída del actual Gabinete, caída que ha causado profunda extrañeza, desde que se debe simplemente a provisión de un cargo público, del ejercicio de facultades constitucionales privativas del Ejecutivo.

Se refiere a la gravedad del hecho y agrega que la opinión pública está cansada de estos procedimientos y reclama la adopción de medidas enérgicas destinadas a reprimir las audacias de una mayoría que se ha degenerado a sí [illegible]

Una simple notificación del comité político de la Unión Nacional de la Coalición, para decirlo con más propiedad, ha determinado la renuncia de Ministros que forman parte del Gabinete. Termina expresando su disconformidad con la política de bastidores, de encrucijadas y de sorpresas que viene desarrollando el block coalicionista del Senado y lamenta que algunos elementos liberales se presten a continuar este juego.

"El Correo del Sur" de Puerto Montt

Enero 5.— Se refiere a la pretención que existe de entrabar la acción del Gobierno, y expresa que los escasos tercios que aún se resisten a abandonar las filas de lo que hasta hace poco llamaban la Unión Nacional, aún no se convencen de que sus cuadros están raleados y abatidos.

Los últimos destellos de su vida sólo sirvieron para provocar una crisis ministerial, cual signo de despecho porque no pudieron imponer un nombramiento judicial.

Cita a continuación parte de un artículo de "La Nación", referente a las introducciones de la política en los nombramientos judiciales.

Analisa la conducta observada por los conservadores y liberales unionistas que no conformes con el nombramiento del Primer Magistrado, se preparan para entrabar toda acción gubernativa sin importarles que el país se hunda.

Habla de las armas usadas por los conservadores, difamando a la Alianza Liberal y culpándola de todos los males ante la opinión del pueblo.

Termina expresando: "Ahora esas raleadas fuerzas conservadoras-liberales unidas, se preparan para continuar su obra de obstrucción gubernativa; pero sus nobles adversarios sabrán defender, con entereza los sagrados derechos de la justicia de la equidad y de la probidad nacional.

V A L D I V I A

SE ENCUENTRAN ARDIENDO LOS BOSQUES DE LOS ALREDEDORES DE VALDIVIA

La ciudad se encuentra cubierta de nubes de humo.—La atmósfera se hace irrespirable. — Protestas de los habitantes

(De nuestro Corresponsal, por Telégrafo)

VALDIVIA 8.— Los bosques de las comarcas vecinas y de los alrededores de la ciudad se encuentran ardiendo, contribuyendo los vientos y materiales combustibles que en ellos se encuentran a propagar el fuego.

En diferentes puntos del camino que conduce a la bahía de Corral, se ha podido observar que los bosques situados a ambas orillas del río, son presas de las llamas, presentando un imponente espectáculo.

Al mismo tiempo han empezado los roces en la región situada entre Niebla y Curiñanco, por lo que se puede decir que gran parte de esta región es una sola hoguera.

Esta ciudad se encuentra envuelta enteramente por nubes de humo, desde anteayer, de tal modo que molesta bastante a la respiración, la que se hace dificultosa debido a lo espeso de la atmósfera.

El público protesta enérgicamente de los abusos que representan los roces hechos sin método y que no están sujetos a las disposiciones de las leyes dictadas al respecto.

Se hacen sin el correspondiente permiso de las autoridades y sin ninguna vigilancia, a pesar de que las desgracias ocurridas en la región de Villarrica, deberían servir como una amarga lección para organizarlos.

Se cree que si no se toman algunas medidas al respecto ocurrirán desgracias, quizá de más consideración que las sucedidas hasta ahora, dado que esta región, por su cercanía a la ciudad, se encuentra más habitada que otras.

ÑUBLE

Funerales

CHILLAN.— Anteayer se llevaron a efecto los funerales de la niñita Ana Suise Meza Cerda.

Viajero

Procedente de Santiago ha llegado la señora Isolina Paredes de Benavente.

Ahogado en el río Itata

CHILLAN 6.— Profunda impresión ha causado en esta ciudad, la sensible desgracia ocurrida al conocido joven señor Luis Folch.

En circunstancias que el señor Folch se bañaba en el río Itata, en compañía de varios condiscípulos suyos del Liceo de esta ciudad, pereció ahogado, sin que los esfuerzos de los que lo acompañaban, pudieron evitarlo.

El señor Folch, que en los últimos exámenes había sido distinguido por las menciones honrosas del profesorado, era sumamente estimado por todos cuantos lo conocían.

LAS GRANDES REGATAS DE YATES EN LA BAHIA DE CORRAL

Se efectuaron en presencia de las autoridades y de enorme público

(De nuestro Corresponsal, por Telégrafo)

VALDIVIA, 8.—Durante el día de ayer, la ciudad se vió enteramente despoblada, por haberse dirigido la gran mayoría de sus habitantes al vecino balneario de Niebla y a la bahía de Corral, para presenciar las grandes regatas de yates y balandras que tuvieron lugar en la bahía a las tres de la tarde.

El primer lugar lo obtuvo el yate "Herbert", el segundo "See Andler" y el tercero "Moewe".

Los premios para los ganadores consistían en una copa de plata, donada por Jess Petersen para el primero; una medalla de oro donada por J. Miguel Varela, para el segundo; y para el tercero, un diploma.

La distribución de ellos se efectuó en la terraza de la Gobernación Marítima, teniendo lugar con este motivo una fiesta con bastante buen resultado.

Grandes calores en la región

(De nuestro corresponsal, por telégrafo)

VALDIVIA, 8.—Durante estos últimos días han reinado en ésta grandes calores, que se hacen de día en día más insoportables y que se intensifican con los incendios de que está rodeada la ciudad, a consecuencia de los roces de bosques.

EL TRASLADO DEL INSTITUTO COMERCIAL DE VALLENAR A VALDIVIA

A insinuación del diputado señor Cárdenas se harán algunas gestiones

(De nuestro Corresponsal, por Telégrafo)

VALDIVIA, 8.— A insinuaciones hechas por el diputado señor Cárdenas, se iniciarán en breve algunas gestiones tendientes a conseguir el traslado a esta ciudad del Instituto Comercial de Vallenar.

El señor Intendente distribuirá hoy diferentes citaciones para una reunión de los presidentes de las Cámaras de Comercio, Industrial e instituciones obreras a fin de tratar diferentes puntos relacionados con este proyecto.

En esta reunión, que se efectuaría mañana, se estudiará con preferencia las facilidades que se podrían ofrecer, para llegar a asegurar el éxito de las gestiones.

C A U T I N

GRAN PASEO ORGANIZADO POR LA ASAMBLEA RADICAL DE CARAHUE

Asisten ciento cincuenta personas y en él se hacen importantes declaraciones de índole doctrinaria

(De nuestro Corresponsal, por Telégrafo)

TEMUCO, 8.—Hoy se verificó el gran paseo organizado por los radicales de la Asamblea de Carahue, con una concurrencia de 150 personas. Asistieron las siguientes delegaciones: de Lautaro, señores Teodoro Jéquier, José Nieves Ocampo y Máximo Villegas; de Imperial, señores Medardo Jaque, Darío Díaz y Arturo Díaz; de Nehuentué, señores Manuel Vidal, Patricio Ramírez, Fortunato Herrera; de Puerto Saavedra, señores Alcides Rico, Roberto Rico; de Temuco, señores Rudecindo Ortega, Orlando Masson y René Uribe.

Los paseantes partieron a las 7 de la mañana en el vapor "Río Bueno", de propiedad del presidente de la Asamblea. El almuerzo a bordo se desarrolló en un ambiente de franca camaradería y se formularon ardientes votos por la prosperidad del Partido Radical. Ofreció la manifestación el señor David Alvarez, vice-presidente de la Asamblea de Carahue. A continuación hablaron los señores Medardo Jaque, Nieves Ocampo y Daniel Salas.

La unanimidad de los radicales asistentes al paseo acordó resistir enérgicamente todo candidato a senador que no fuera de filiación radical.

SERVICIO METEOROLOGICO DE "LA NACION"

8 DE ENERO DE 1923

OBSERVACIONES METEOROLOGICAS LOCALES

Presión atmosférica, m|m., a 0° y 45° lat.. 7 h., 715,0; 14 h., 715,0; 21 h., 715,8.

Humedad relativa, o|o: 7 h., 76 o|o; 14 h., 63 o|o; 21 h., 81 o|o.

Tensión del vapor de agua, m|m.: 7 h., 11,4; 14 h., 11,9; 21 h., 11,6.

Temperatura del aire, 0° C.: 7 h., 17,6; 14 h., 21,1; 21 h., 16,8.

Dirección del viento y grado Beaufort, 7 h., SW-1; 14 h., SW-2; 21 h., SE-1.

Velocidad, metros por minuto: 7 h., 90; 14 h., 250; 21 h., 160.

Nebulosidad (décimos) y densidad: 7 h., 10-1; 14 h., 3-1; 21 h., 8-1.

Tipo de nubes, y dirección: 7 h., Str.; 14 h., Cu.; 21 h., Ni.

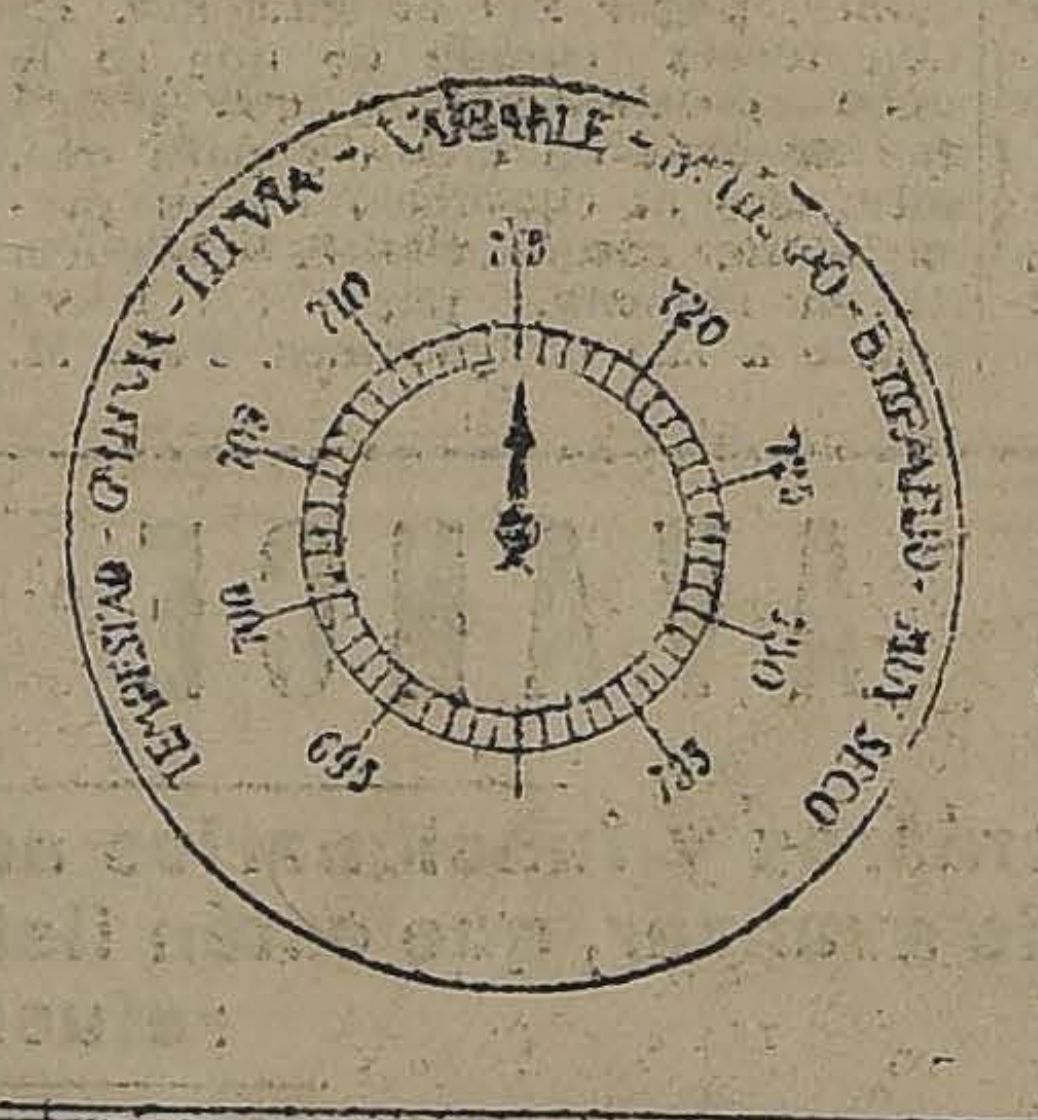

Visibilidad y titilación (de 0 a 4): 7 h., 1; 14 h., 1; 21 h., 1.

Agua caída, milímetros, 7 h., 0,0; 14 h., —; 21 h., —.

Temperatura al aire máxima: 7 h., 28,8.

Temperatura del aire mínima: 7 h., 12,2.

Oscilación térmica en 24 horas: 7 h., 11,6.

Viento dominante m|m.: 7 h., SW.

Agua caída en 24 horas: 7 h., 0,0.

Agua caída hasta la fecha: 7 h., 0,0.

Hidrometeoros. — Neblina en la mañana.

Electrometeoros. — Los aparatos registran frecuentemente descargas atmosféricas en la noche.

OBSERVACIONES METEOROLOGICAS GENERALES DEL ESTADO DEL TIEMPO EN EL PAIS

PRESION ATMOSFERICA. — En las últimas 24 horas la presión atmosférica ha experimentado un descenso general en todo el país, que alcanza a tres milímetros en la región de Valdivia a Chiloé.

En la zona central el descenso barométrico es de medio milímetro.

En Juan Fernández la presión atmosférica ha bajado en las últimas 24 horas a medio milímetro.

En el régimen isobárico se observa el acentuamiento de la depresión de Punta Tumbes, lo que trae como consecuencia el descenso considerable del barómetro en toda aquella región.

El centro de alta presión que existía en el extremo Sur del país, va desapareciendo paulatinamente, mientras que el de la región Norte se mantiene inalterable.

VIENTOS. — En la Zona Norte, en la región de la costa comprendida entre Antofagasta y Coquimbo, predominó durante la mañana el viento Norte y Nor-Oeste con regular intensidad.

En la región central, entre las provincias de Aconcagua y Curicó, sopló viento Sur y Sur-Oeste, durante el día con alguna intensidad.

De Talca a Concepción predominó el viento Norte y de ahí al Sur el viento Sur-Oeste.

En la región Sur, especialmente en la costa, sopló fuerte viento Sur, levantando gruesa marejada.

En Punta Arenas sopla fuerte viento, WNW.

TEMPERATURA. — La temperatura del aire fué relativamente moderada en la zona central, oscilando las máximas en la región comprendida entre las provincias de Aconcagua y Talca, bajo 25 grados centígrados.

En el régimen isotérmico se observaron los focos de mayor temperatura en la región Norte, en el sector Copiapó-Vallenar, y entre Traiguén y Valdivia, en la zona Sur.

En Valdivia, se observó la más alta temperatura de la zona, alcanzando a 35 grados centígrados a la sombra (ayer).

La temperatura mínima del país observada se verificó en Temuco y fué de 8,3 grados centígrados bajo abrigo.

La oscilación total absoluta del país fué de 26,7 grados centígrados.

NEBULOSIDAD. — Durante la mañana estuvo nublado en la costa de la región Norte del país hasta Taltal, despejándose en la mayoría de los puntos durante la tarde.

Entre Antofagasta y Arica permaneció semi-nublado durante el día.

En la región central del país amaneció nublado hasta Colchagua, despejándose en la tarde.

Se produjeron neblinas parciales en Aconcagua y Santiago, durante la mañana temprano.

En las provincias de Curicó, Talca y Linares, amaneció despejado, nublándose en la tarde y permaneciendo así durante la noche.

En la Zona Sur, estuvo nublado en Concepción, Traiguén y Temuco, permaneciendo con sol en el resto.

En Juan Fernández está nublado.

HIDROMETEOROS. — En la costa de la Zona Norte, entre Coquimbo y Caldera, se produjeron neblinas mojadoras (camanchacas), y lloviznas de poca intensidad que generalmente fueron de corta duración y desaparecieron alrededor de las 10 horas de la mañana, no dejando una precipitación superior a 0,1 milímetro.

En la zona central, durante la mañana, temprano, se produjeron neblinas parciales en las provincias de Aconcagua y Santiago, afectando preferentemente la región de la costa.

En la región de Puerto Montt, Chiloé e Isla Huafo, se produjeron lloviznas y chubascos de lluvias inapreciables y de corta duración.

En Punta Arenas hubo lluvia a intervalos según radiograma recibido en la noche.

ANUNCIOS METEOROLOGICOS PARA LA ZONA CENTRAL

DENTRO DEL PLAZO DE CUARENTA Y OCHO HORAS (48) SE PRODUCIRAN ALTERACIONES ATMOSFERICAS DE ALGUNA INTENSIDAD QUE ABARCARAN GRAN PARTE DE LA ZONA CENTRAL.

Este cambio de tiempo se caracterizará por nublados generales y neblinas locales que se producirán preferentemente durante la mañana y se propagarán de Sur a Norte, llegando por la costa hasta Coquimbo.

Se producirán, especialmente durante la mañana lloviznas en diferentes puntos de la zona, afectando preferentemente la región de la costa.

El viento dominante durante el día en las provincias de Santiago y Aconcagua será el Sur.

ANUNCIOS ASTRONOMICOS PARA EL DIA 9

1) LA LUNA ESTARA EN CUADRATURA A LAS 20 HORAS 12 MINUTOS.
2) SATURNO ESTARA EN CONJUNCION CON LA LUNA.
3) La luna estuvo en el Perijeo ayer.
4) El Sol saldrá a las 5 horas 2 minutos.
5) Declinación solar a medio día medio de Santiago igual a 22° 6' 43" 5 centésimos.
6) El Sol culminará en Santiago a las 12 horas 7 minutos 13 segundos 95 centésimos.
7) Radio solar aparente el día 9 de Enero igual a 16'17".
8) Paralaje solar el día 9 de Enero igual a 8"95 centésimos.
9) El Sol se pondrá a las 19 horas 12 minutos.
10) El alba comenzará a las 3 horas 32 minutos.
11) El crepúsculo astronómico durará hasta las 20 horas 43 minutos.

TALCA

EL VERANEO EN CONSTITUCION

Los veraneantes y vecinos del balneario reclaman itinerario de los trenes

El Gobernador pasó una nota a la Dirección Ferrocarriles

(De nuestro Corresponsal, por Telégrafo)

CONSTITUCION, 8.—El itinerario de trenes recientemente implantado por la Dirección de los Ferrocarriles, entre Santiago y Constitución es sumamente perjudicial para este balneario, pues la gente se ve obligada a tomar el expreso que corre tres veces por semana, para dirigirse a ésta, lo que les demanda gastos subidos a las personas, y que hará posiblemente, a muchas de ellas desistir de efectuar su veraneo en ésta y dirigirse a otros que estén más cercanos.

En este pueblo y en otros de los alrededores es unánime la protesta por tal itinerario, que ojalá se modificase cuánto antes.

La Gobernación pasó una nota a la Dirección de los F
la que pide dicha m

A pesar de esto
los trenes repletos
quedando ya pocas
do y encontrándose
talmente ocupados.

La banda de músi
vía" vendrá este añ
de amenizar las fies
de reunión, durante
gracias a las gestiones
el señor Gobernador
rique Morel, quienes
entre el comercio y
Hotel, el dinero su
gar los sueldos y
demanden los músicos.

Funerales

TALCA.— Anteayer a las 10 A. M. se llevaron a efecto los funerales de la señora Elena Vouchet de Arellano. El cortejo partió del Hospital.

El Director de la Penitenciaría

TALCA.— Se encuentra actualmente en Santiago, debido a asuntos del servicio, el director de la Penitenciaría, señor Eduardo Contardo Chavarría.

Desgracia p

TALCA.— El niño
edad, Eduardo Vale
fué remitido al Hosp
nas quemaduras en
sas partes del cuerpo
una explosión de pól

La pólvora se en
de unos sacos de
les el niño se entret

Telegramas del
tiempo, día 8 de E
a las 18 hrs:

Arica: calma,
Iquique: calma,
Tocopilla: calma,
Antofagasta: O
semi nublado.
Taltal: Oeste des
jado.
Caldera: Oeste,
jado.
Copiapó: Oeste des
pejado, caluroso.
Vallenar: Oeste des
pejado, caluroso.
Coquimbo: calma,
Ovalle, calma, des
luroso.
Combarbalá: Oes
despejado. caluroso.
Illapel: Sur suav
blado.
Petorca: Sur regular
do.
San Felipe: Sur re
pejado.
Los Andes: Sur re
pejado.
Quillota: Sur re
jado.
Valparaíso: Sur re
pejado.
Melipilla: Sur re
jado.
Rancagua: Sur re
pejado.
San Fernando: Su
despejado.
Curicó: calma, semi
Talca: Norte regular
Linares: Sur débil,
blado.
Chillán: Norte re
nublado.
Concepción: Norte re
mi nublado.
Los Angeles: Sur re
pejado.
Angol: Sur regular,
Traiguén: Sur re
pejado, caluroso.
Temuco: Sur regular
do.
Nueva Imperial: Su
despejado.
Loncoche: Sur re
jado.
Valdivia: Sur re
jado, caluroso.
Río Bueno: Sur re
pejado.
Osorno: Sur regular,
do.
Puerto Montt: Sur
despejado.
Chacao: Sur regular
jado.
Ancud: Sur regular,

RADIO:
Juan Fernández:
Isla Mocha W:
viento Norte regular.
Isla Huafo: semi
viento NE.

ACTA

"En Santiago, de
seis de Enero de mil
tos veinte y tres, a la
P. M., en "LA GOL
procedió a abrir el
rrado y lacrado y lle
monedas que dicha
ción ofrece al de sus
dores que hubiera acert
el número de ellas. Con
chas monedas result
eran Mil trescientas
ocho, número que apar
la tarjeta de don Juan
Avenida Egaña 115.—
Mariano Melo E."

La persona que mandó
lución y que como di
ta, es don Juan R. Día
ciliado en Avenida Eg
puede pasar a "La
Agustinas 1036, a re
premio.

DEL BARRIO, NOEL

AYER SE DICTO EL DECRETO POR EL CUAL SE NOMBRA

RECTOR DE LA UNIVERSIDAD DEL ESTADO A DON GREGORIO AMUNATEGUI

EL SEÑOR AMUNATEGUI SE HIZO CARGO AYER MISMO DE LA RECTORIA

El presidente de la Federación Nacional de Estudiantes opina sobre la personalidad del nuevo Rector de la Universidad

Ayer se dictó el decreto por el cual se nombra Rector de la Universidad de Chile a don Gregorio Amunátegui Solar.

Ayer mismo, en la tarde, el señor Amunátegui se hizo cargo de la rectoría. Momentos después presidía en el Salón de Honor de la Universidad una entrega de diplomas, y de exámenes de grados y títulos. Una vez terminada esta reunión, el señor Amunátegui se dirigió a presidir el Consejo de Instrucción Pública.

El presidente de la Federación Nacional de Estudiantes opina sobre la elección de Rector

Deseosos de informar a nuestros lectores acerca de la forma en que ha sido recibida la designación del nuevo rector en los diversos círculos estudiantiles, entrevistamos ayer al señor Eduardo Bunster, Presidente de la Federación Nacional de Estudiantes.

—La enorme mayoría de los miembros de la institución que presido, nos manifestó el Sr. Bunster, ha recibido con entera satisfacción el nombramiento del nuevo rector en quien reconoce, un carácter progresista y a un hombre de acción decidida y entusiasta.

En efecto, el señor Amunátegui se ha demostrado en sus tareas educacionales como un espíritu esencialmente reformista y para muestra vean ustedes el nuevo plan de estudios de la Escuela de Medicina que contiene una reforma tan atrevida, que ni los elementos más avanzados de entre los estudiantes se han aventurado a proponer, y al decir esto me refiero a la supresión de los exámenes durante tres años consecutivos.

Su espíritu de labor lo ha manifestado en variadas ocasiones, ya sea contratando eminentes profesores europeos ya logrando realizar considerables adelantos en la parte material que a los estudios médicos se refiere lo que, dadas las características de nuestro presupuesto, significan un considerable esfuerzo.

Por estas y otras múltiples razones, la Federación Nacional de Estudiantes ve, pues, con agrado al señor Amunátegui a la cabeza de nuestra Universidad y cree que encontrará siempre en él un eco a sus ideales de reforma.

A este propósito, continuó el señor Bunster, es curioso observar cómo una parte de la juventud ve en el movimiento de reforma educacional un motivo para ejercitar su agresividad, lo que a mi juicio, es malsano e inconducente así como lo es igualmente, en mi opinión, el de personalizar los defectos de que adolece un régimen en determinadas personas como se ha hecho con tanta frecuencia en el año pasado.

—¿Cómo explica usted la animosidad de algunos estudiantes contra el nuevo rector?

—Creo firmemente que el mayor número de esos estudiantes son sinceros y respeto por eso sus ideas pero puedo asegurarles que la inmensa mayoría de ellos obra en esa forma simplemente porque desconocen la labor y la persona del señor Amunátegui, y se atienen a opiniones poco serenas y apasionadas de otros que están tan bien informados como ellos o que obran malévola o equivocadamente.

Dr. Sr. EDUARDO BUNSTER M.

Presidente de la F. N. de E.

A este propósito he conversado hoy con el señor Guzmán, presidente de nuestro Centro de Derecho, que aparece firmando junto con otros estudiantes un manifiesto que publica la prensa de hoy y pude convencerme de que lo hecho por él revelaba, como ya lo suponía, un desconocimiento total de la verdadera personalidad del nuevo rector.

Respecto a las ideas contenidas en ese manifiesto, veo en algunas de ellas una falta de serenidad y de criterio tan extremados que no creo merezcan un analisis serio de nuestra parte.

ACUERDO DE LA FEDERACION NACIONAL DE ESTUDIANTES

Reunido extraordinariamente el Directorio de esta institución para considerar la actitud que debía asumir ante las declaraciones hechas por un grupo de estudiantes que aparecen en la prensa de ayer, acordó:

1.o Declarar que no se halla ligada a las resoluciones adoptadas en forma independiente por un grupo de estudiantes a raíz de la elección de Rector de la Universidad.

2.o Manifestar a la opinión pública que celebra la designación del nuevo Rector, recaída en la persona del laborioso decano de la Facultad de Medicina.

3.o Presentar al nuevo rector un memorial que contenga las principales aspiraciones de reforma educacional que anhela la institución.

4.o Criticar el carácter de agresividad y de personalización que ciertos elementos estudiantiles han dado a las campañas de reforma universitaria, que deben ser ante todo movimientos culturales.

LA CASA DE SALUD DE SAN JOSE DE MAIPO

SE PROYECTARIA CLAUSURARLA

Poca es la gente de Santiago que conoce la Casa de Salud de San José de Maipo, a pesar de los positivos servicios que presta y de su poca distancia de la ciudad.

Está edificada de acuerdo con todas las necesidades modernas del confort y de la higiene; tiene capacidad para treinta personas y en ella se albergan las personas que requieren un clima apropiado para poner término o paliar sus dolencias.

Vecino al Sanatorio de la gente pudiente se levanta el pabellón de los menesterosos con capacidad para veinte personas.

Ultimamente se ha hablado de la conveniencia de clausurar la Casa de Salud, debido al déficit que ha dejado en sus finanzas. Según datos qune nos han sido proporcionados, este déficit sería pequeño y él se debería a que en el año pasado no recibió la subvención que le tiene asignada el Gobierno.

En la actualidad la Casa tiene 22 pensionistas venidos de todos los puntos del país y todos ellos se han dirigido a la Junta de Beneficencia pidiéndole deje sin efecto la idea de la clausura en mérito de los positivos servicios que este Sanatorio presta a las personas delicadas de salud.

MR. JAMES I. MILLER

El Gerente General en Sur-América y vice-presidente de la United Press, se encuentra entre nosotros

Por la combinación transandina de anoche llegó a Santiago Mr. James I. Miller, gerente general en Sur-América y vice-presidente de la United Press Association's.

El señor Miller es una persona que goza de sólido prestigio en los círculos periodísticos mundiales y ha efectuado últimamente diversas jiras por países europeos y americanos.

Permanecerá entre nosotros algún tiempo que dedicará a estudios comprendidos dentro de su profesión.

CONSEJO DE INSTRUCCION PUBLICA

Acuerda convocar a la Facultad de Medicina y Farmacia, para el Viernes, con el objeto de elegir Decano

Ayer sesionó el Consejo de Instrucción Pública, presidido por el Rector de la Universidad, don Gregorio Amunátegui Solar y con asistencia de los Consejeros señores Bahamonde, Espejo, Fernández Peña, Gandarillas Matta, Lira Infante, Mardones, Ramírez, Urzúa, y el secretario general señor Octavio Maira.

Excusó su inasistencia el Decano de la Facultad de Humanidades, señor Luis Barros Borgoño.

Se acordó citar a la Facultad de Medicina y Farmacia para el Viernes 6 de Abril, a las 6 P. M., a fin de proveer el cargo de Decano vacante por el nombramiento de don Gregorio Amunátegui para la rectoría de la Universidad del Estado.

Se acordó proveer en el Liceo de Talca, la asignatura de Ciencias Físicas y Naturales con 26 horas de clase.

A continuación se ocupó de diversos asuntos, y de numerosas solicitudes particulares.

El aeroplano de la colonia italiana de Valparaíso

Como nuestros lectores recordarán, en el mes de Noviembre último pasado la Colonia Italiana de Valparaíso entregaba a nuestro Ejército un aeroplano S. V. A. del mismo tipo que usó Locatelli en la travesía de la Cordillera, y que está especialmente construído para realizar grandes raids y exploraciones.

Ahora, según nos dice el general Contreras, inspector general de Aviación, el aparato que necesitó primero ser prudentemente revisado, se encuentra en perfectas condiciones, y para el día 20 de este mes efectuará los vuelos de prueba para ser puesto en la primera quincena de Febrero a disposición de los donantes con el fin de bautizarlo con el nombre de "Capitán Pastene", en la Escuela de Aviación del Bosque o en la Cancha del Sporting Club de Viña del Mar.

NOMBRAMIENTOS JUDICIALES

HOY QUEDARA DESIGNADO EL REEMPLAZANTE DEL MINISTRO DE LA CORTE SUPREMA, SR. GABRIEL GAETE

Don Humberto Trucco es nombrado Juez del 1er. Juzgado Civil

Sr. HUMBERTO TRUCCO

En los círculos oficiales fuimos informados ayer que el Gobierno extenderá hoy el decreto de nombramiento de Ministro de la Corte Suprema en reemplazo del señor don Gabriel Gaete, a quien se le ha concedido su jubilación.

Según nuestras informaciones, el Gobierno designará para este cargo al Ministro de la Corte de Apelaciones, señor don Ricardo Anguita.

FISCAL DE LA CORTE DE APELACIONES

Ayer ha quedado firmado el decreto por el que se nombra Fiscal de la Corte de Apelaciones, al señor don Jorge Rodríguez Altamirano.

JUEZ DEL PRIMER JUZGADO CIVIL

En este mismo día se nombró Juez del Primer Juzgado Civil del departamento, al señor Humberto Trucco, en reemplazo del señor Isaac Givovich, a quien el Gobierno le concedió su jubilación.

OTROS NOMBRAMIENTOS

También fué nombrado Promotor Fiscal suplente del departamento de San Felipe, el señor Federico González y Juez en igual carácter del departamento de Chañaral, el señor Manuel Benítez Riesco.

LA FACULTAD DE MEDICINA Y FARMACIA SESIONO AYER

ACUERDA PRESENTAR UNA LISTA DE DOCTORES PARA EL CARGO DE DIRECTOR GENERAL DE SANIDAD

Se pide al señor Gregorio Amunátegui continúe en el cargo de Administrador del Hospital Clínico

La Facultad de Medicina y Farmacia se reunió ayer a las 6.30 P. M., para formar la lista que la ley ordena, destinada a la designación de Director General de Sanidad. Quedó constituída por los doctores Aldunate, Cádiz, Córdova, Dagnino, Moore y del Río.

El doctor don Alejandro del Río que presidió como Decano accidental, habló a nombre de todos sus colegas para dejar constancia de la profunda satisfacción con que había sido recibida la designación del doctor Amunátegui como Rector de la Universidad, a la que contribuyó la casi totalidad de los miembros de la Facultad, dando así testimonio del reconocimieno que había despertado el doctor Amunátegui en su labor como Decano de la Facultad y como Administrador del Hospital Clínico (S. Vicente de Paul). Propuso en seguida la siguiente moción, que fué aprobada por aclamación:

La Facultad de Medicina y Farmacia, considerando,

1) La conveniencia de no perturbar el desarrollo del programa de reformas iniciadas en el Hospital Clínico, a cargo del ex-Decano profesor Amunátegui;

2) Que la Facultad se siente ampliamente representada en esa Administración por el profesor Amunátegui, hoy Rector de la Universidad, acuerda:

Pedir al referido profesor y Rector que continúe a cargo de la Administración del Hospital Clínico.

Ejército de Salvación

Por la combinación transandina de anoche ha arribad a esta capital Mrs. Elder, dirigente del Ejército de Salvación, que viene de Suecia a hacerse cargo del Cuerpo N.o 2 de Alameda de esta corporación.

Mrs. Elder era esperada en la Estación del Norte por altos jefes del Ejército de Salvación.

En el Instituto Italiano

En este conocido Instituto tuvieron lugar ayer las elecciones del Consejo Directivo para el año en curso, cuyo resultado fué el siguiente:

Presidente, señor doctor Gino Pignotti; vice-presidente, señor Cav. Ettore Boccardo; tesorero, señor Cav. Luigi Scolari; secretario, señor Endemiro Chiari; directores, señores: Prof. Giovanni Noé, doctor Cav. Tomaso Mancini, Alfonso Molina, Annibale Grisanti, Emilio Cintolesi, Vasco Innocenti, Carlos Girardi Bertola.

Las informaciones de Chile en Estados Unidos

Hace algunos días, dimos cuenta que se había mandado suspender los efectos del decreto que dispone la reposición de la Oficina de Informaciones de Chile en los Estados Unidos.

Pues bien, este decreto ha sido cursado en estos últimos días, pero, se encuentra retenido en las oficinas del Tribunal de Cuentas.

Según se nos ha informado, la Corte de Cuentas en atención a los impostergables servicios que está llamado a prestar esta Oficina, le dará la tramitación correspondiente.

Asamblea general contra alza de las tarifas tranviarias

Consecuente con los fines que persigue este comité, realizará hoy cuatro mítines en los puntos que se indican: Matucana esquina de San Pablo, Plaza Argentina, San Diego esquina de Franklin y Diez de Julio esquina de Vicuña Mackenna, a las 9, 8 y 7, respectivamente.

No duda este comité que el pueblo de Santiago concurrirá a escuchar la palabra autorizada de los oradores para imponerse del alcance que tienen para los intereses obreros los negocios de la Empresa Chilena de Electricidad Limitada con la I. Municipalidad.

EDUCACION

Algunos acuerdos del Congreso Cultural y Artístico de Chile

NOTA AL MINISTRO DE INSTRUCCION

El vice-presidente del Congreso Cultural y Artístico de Chile, ha enviado una nota al Ministro de Instrucción, pidiéndole:

1.o **Creación de la Enciclopedia Popular.** Obra que podría editarse en pequeños volúmenes a un máximo de 20 centavos y que debiera contener en forma resumida convenientes útiles de ciencias, artes e instrucción.

2.o Preferencia al profesorado nacional.

3.o Que no se renueven los contratos a los extranjeros, llamándose a concursos en los cuales se prefiera a los chilenos.

4.o Que se den mayores facilidades en las bibliotecas públicas.

5.o Creación de cursos nocturnos universitarios con títulos válidos.

SOCIEDAD DE INSTRUCCION PRIMARIA DE SANTIAGO.— Ha celebrado sesiones el Directorio de esta Sociedad, presididas por el señor Matte don Claudio, y con la asistencia de los directores señores José A. Alfonso, Luis Barros Valdés, Ismael Edwards Matte, Manuel A. Henríquez, Ricardo Larraín Bravo, Ernesto Reyes Videla, Alfredo Santa María, Octavio Urzúa Puelma, Ismael Valdés Alfonso, y el secretario señor Julio Prado A.

Se ha dado cuenta:

I. Por el secretario: de las fiestas de clausura del año escolar en las Escuelas Olea y Arriarán. A esta última asistieron los directores, señores Alfonso, Toro Amor y el secretario; además el señor Alberto García Vidaurre y señora; el diputado señor Pedro N. Cárdenas; la señora Marta Rozas de Elguín y las señoritas Valdés Ossa, Matte y Elguín Rozas.

Se repartió el premio "Urzúa" consistente en $ 50.

La señor. Marta Rozas de Elguín dió un premio de $ 100 y el Teatro Esmeralda obsequió igual cantidad para que fuera repartida entre las cinco alumnas más ahorrativas.

II. De una nota del director señor Aniceto Gallardo, por la que pide autorización para invertir la suma de $ 600 en la compra de 25 bancos-escritorios para la escuela.

III. Por el Directori Honorario, señor Ricardo Larraín Bravo: de haber cumplido la comisión que le confió el Directorio de agradecer personalmente en Europa, al señor Ramón Larraín Plaza la donación de $ 200,000 hecha a la Sociedad para la construcción de la Escuela Victoria Mandiola de Larraín.

III. De una nota de la directora de la Escuela Arriarán por la que da cuenta del espléndido resultado que obtuvo en los exámenes el segundo año del establecimiento. Insinúa al Directorio la conveniencia en que acuerde conceder una gratificación especial a la profesora de dicho curso, señorita Ana Tello en vista de la labor realizada durante el año.

El presidente señor Matte, apoya esta insinuación.

Se acordó:

a) Autorizar al directo r de la Escuela Olea, señor Gallardo para que invierta la suma de $ 600 en la compra de 25 bancos-escritorios para la Escuela.

b) Conceder a la señorita Ana Tello un premio de cien pesos, en vista del resultado brillante que obtuvo su curso de la Escuela Arriarán.

c) Elegir director, en lugar de don Ricardo Larraín Bravo, que fué elevado a la categoría de honorario al señor Hermán Echeverría C.

ASOCIACION GENERAL DE PROFESORES DE CHILE.— Agrupación Departamental de Santiago.—Ayer, a las 10 A. M., se reunió el Directorio de Agrupación Departamental de Santiago para elegir su mesa directiva.

Presidió la sesión el señor Santiago Vallejos y actuó, como secretario el señor Claudio Salas.

Recogida la votación, se obtuvo el siguiente resultado:

Presidente, señor Salvador Dinamarca; vice-presidentes, señores Santiago Tejías y Sandalio Valdebenito; secretarios, señores Claudio Salas, Alfro Aceval y Manuel Ormeño; tesorero, señor Juan de la Cruz Soza y pro-tesorero, señor Zenobio Ojeda.

Presidida por la nueva Mesa Directiva, continuó la sesión aprobándose las siguientes indicaciones: comisionar a la mesa directiva para que elabore el reglamento interno de la Agrupación; nombrar a las siguientes personas para que formen la comisión de recursos: señora Victoria Muñoz de Z.; señoritas Julia Fleckeinsten y Anastasia Díaz; señores Idelfonso Díez, Amador del Fierro y Nicasio Vásquez.

Por último acordó sesionar hoy, de 5 a 7 P. M., en el local de la Federación de Profesores.

GRANDIOSA LIQUIDACION

Todo a la mitad de su valor "Real"

LOS ARTICULOS QUE OFRECEMOS SON FINOS Y DE RIGUROSA NOVEDAD

PRIMERA VEZ en CHILE, CAMISAS de color, calidad muy fina, gustos de gran novedad, con dos elegantes cuellos y un par de puños de repuesto.

TODO EN $ 18.80

CAMISAS de dormir, artículo "belga". Gran duración, a	$ 11.80
CAMISAS para "Tennis", últimos modelos, a	$ 12.80
CAMISETAS de punto especial para verano, a	$ 3.40
CALZONCILLOS cortos, completo surtido en todas las tallas, a	$ 5.90
PAÑUELOS blancos, Batista de hilo, para Caballeros, a	$ 11.80
PAÑUELOS blancos, Batista de hilo, para Señoras, a	$ 7.80
CALCETINES en calidades muy finas y gustos elegantes, a $ 3.50, $ 2.90 y	$ 1.90
CORBATAS, colosal surtido en rayados de gran moda, precios de regalo. CORBATAS tejidas, 120 colores y dibujos diferentes. Antes $ 12; ahora a	$ 6.80
CUELLOS de hilo, todos los modelos imaginables, marca "BALA", a	$ 1.70
SUSPENSORES, de la grandiosa marca "BALA", son irrompibles. Regalo, a	$ 2.90

Importantes surtidos en artículos de pura seda. Camisas, Cuellos, Suspensores, Ligas, Pañuelos, Guantes, Calcetines y Bunfandas.

Estado 266-LA CORBATINERA-Ahumada 324

REGALO para las Señoras y Señoritas: POLVOS muy finos de exquisito perfume, antes $ 4.80; ahora los regalamos a $ 1.00 el paquete.

LAS PROXIMAS CONFERENCIAS PANAMERICANAS

ENTRE UNO DE LOS NUMEROS DEL PROGRAMA DE FESTEJOS A LAS DELEGACIONES AMERICANAS, FIGURA UN VIAJE A LAS PROVINCIAS DEL SUR

El Ministerio de Relaciones pide a la Empresa de los Ferrocarriles un presupuesto de gastos con este motivo

A las 3 de la tarde de hoy se reune la Comisión preparatoria de la Conferencia de Marzo

A medida que se aproxima la fecha en que habrá de inaugurarse en Santiago, la Conferencia Panamericana, nuestra Cancillería ultima los preparativos y se estudian los trabajos que en esa Conferencia habrán de discutirse.

HOY SE REUNE LA COMISION PREPARATORIA

A las 3 de la tarde de hoy bajo la presidencia del Ministro de Relaciones, se reunirá la Comisión preparatoria de la Conferencia Internacional de Marzo.

JIRA DE LAS DELEGACIONES EXTRANJERAS A LAS PROVINCIAS DEL SUR DEL PAIS

Hace algunos días, anunciamos que entre uno de los números del programa de festejos a los delegados de los países americanos, figuraba una jira a las provincias del sur.

Confirmando nuestras aseveraciones, en la Dirección General de los Ferrocarriles, se ha recibido una comunicación del Ministerio de Relaciones en que le hace presente que se ha acordado efectuar una excursión, en honor de los delegados a las provincias del Sur, y le pide se haga un cálculo de lo que costaría al Fisco un tren especial con coches dormitorios para 100 personas más o menos y con algunos coches comedores.

Sobre este punto deberá resolverse hoy por la Comisión, que se reunirá a las 3 de la tarde.

EL SALITRE EN COLOMBIA

El representante diplomático de ese país, gestiona el envío de una fuerte partida de nuestro nitrato a su patria

Hace algunos días, dimos cuenta que el Ministro de Colombia en Chile, gestionaba el envío de una partida de nuestro nitrato para que sea utilizado en los campos de su país, en especial para que en las Estaciones Agronómicas se hagan las experiencias necesarias.

Con este motivo, por intermedio del Ministerio de Relaciones Exteriores, el representante de Colombia, ha pedido a la Asociación de Productores de Salitre, precios y forma de adquirir nuestro salitre.

La Asociación, contestando a la Cancillería la consulta del Ministro de Colombia, ha expresado que el valor del quintal métrico de salitre, ensacado y puesto al costado de la nave vale 20/8 sh. y que las ventas serán solamente por más de 50 quintales.

Las ventas por menos de cien quintales hasta 50, tienen un recargo de 12 peniques por quintal métrico.

Como ya lo anunciamos en ocasión anterior, este salitre iría destinado al puerto de Barranquillo, para ser distribuído desde ahí a las Oficinas Agronómicas.

LA ZONA DEVASTADA POR EL TERRE

EL GOBIERNO HA FIJADO LAS SUMAS QUE SE INVE EN LA RECONSTRUCCION DE DIVERSOS EDIFI PUBLICOS DE LA REGION

Desde hace algunos días, el Ministerio del Interior, ha venido estudiando el problema relacionado con las reconstrucciones y reparaciones de los edificios fiscales destruídos en las ciudades del Norte con el último terremoto del 10 de Noviembre.

Este departamento de Estado, previo los informes del caso, en la tarde de ayer, expidió un decreto fijando el plan de trabajo y la inversión de las sumas que habrán de disponerse para este objeto.

Damos a continuación, por departamentos, los edificios fiscales y las sumas fijadas para la reconstrucción de cada uno de ellos.

COPIAPO

Cárcel, Presidio, $ 100,000; Escuela Normal de Preceptoras, 100 mil pesos; Liceo de Niños, $ 80,000; Intendencia, $ 100,000; Liceo de Hombres, $ 60,000; Escuela de Minería, $ 10,000; Escuelas Públicas Fiscales, $ 40,000; y Aduana, Correo de Caldera, $ 60,000.

VALLENAR

Edificio para la Gobernación, Correo, Telégrafo, Tesorería Fiscal, Oficina de Vacuna y otros, 150,000 pesos; edificio para la Escuela Superior de Ambos Sexos y Vocacionales, $ 140,000; Instituto Comercial, $ 140,000.

CHAÑARAL

Cárcel, $ 40,000; Hospital, 12,000 pesos; Correo y Telégrafo, 30,000 pesos; muelle, $ 50,000.

FREIRINA

Edificio para la Gobernación, Tesorería Fiscal, Correo y otros edificios públicos, $ 50,000; Aduana de Huasco, $ 10,000.

Por este mismo d
rizó al Director Ge
Públicas para que,
re contra la Tesore
por la suma de 125,
dar comienzo a los

Se pide la clausura negocios de la Bandera

La Jefatura de la
ha enviado a la Alc
so parte en el que,
cuenta de las irreg
se cometen en va
mientos comerciales
la calle Bandera, pi
partición administra
creto su clausura.

LOS PROXIMOS RAIDS DE AVIACION

EL MIERCOLES SE EFECTUARA EL RAID DE IDA Y VUELTA A LOS ANDES Y EL SABADO IRAN A QUINTEROS PILOTOS NAVALES Y MILITARES

Importancias que estas pruebas tienen para el término de la instrucción

Dando cuenta de las actividades de nuestra Escuela de Aeronáutica hemos anunciado a nuestros lectores la proximidad de dos importantes raids que deben efectuar nuestros pilotos aviadores para dar término a su curso de instrucción.

En efecto, el Miércoles de la presente semana se efectuará un raid de ida y vuelta a Los Andes y en él tomarán parte los pilotos tenientes señores Montecinos, Soza, Herreros y Zanelli.

El otro raid será el ya anunciado a Quinteros, y que tendrá por objeto dar término a la enseñanza de los pilotos navales. En esta prueba tomarán parte los pilotos de nuestra Marina, señores Herbert Youlton, Luis Mariotti y Jessen. Acompañarán a estos aviadores dos aeroplanos más piloteados por los tenientes de Ejército, señores Lagreze y Amiot.

CONCURSO LITERARIO

El Intendente de Santiago organiza un torneo literario con el San Cristóbal por tema

Con el objeto de hacer más popular y atraer sobre este paseo la atención de nuestros escritores, la Intendencia de Santiago ha organizado un concurso literario, cuyas bases damos en seguida:

Tema A.: Composición en prosa o verso sobre el San Cristóbal, contemplado a la luz del día, con dos premios que consisten: El primero en $ 300 y una medalla de plata y el segundo en $ 100 y una medalla del mismo metal.

Tema B.: Composición en prosa o verso sobre la impresión del Cerro San Cristóbal nocturno.

Para el tema B. habrá dos premios iguales a los del tema A.

Las composiciones que se envíen deberán ser inéditas.

Su extensión no será mayor de 6 páginas de block escritas a máquina.

Cada concursante deberá enviar por triplicado su composición firmada con seudónimo y en sobre cerrado el nombre del autor, debiendo estampar en el exterior del sobre el seudónimo.

El concurso quedará cerrado el 1.o de Abril.

Las composiciones deberán enviarse al Intendente de Santiago antes de la fecha de clausura.

Próximamente daremos el nombre del jurado que dicernirá los premios.

EL ACCIDENTE EN EL CERRO SAN CRISTOBAL

Ayer fallece el chauffeur del auto accidentado

En nuestra edición anterior dimos amplia cuenta del accidente ocurrido el Domingo pasado en el Cerro San Cristóbal.

Como se sabe, en dicho accidente resultó gravemente herido el chauffeur Abraham Ovalle Amengual, quien iba manejando la máquina en completado estado de ebriedad.

Llevado a la Asistencia Pública, Ovalle dejó de existir ayer a las tres de la madrugada.

También se ha podido comprobar, que Ovalle hizo uso del auto en circunstancias que su propietario, el señor Escobar, se encuentra fuera de Santiago.

LA PROXIMA EXPOSICION AERONAUTICA DE GALHEMBURGO

Nuestro Gobierno recibe una invitación para participar en dicho concurso

En su oportunidad, hemos dado cuenta de los trabajos que han venido haciendo las autoridades de Galhemburgo de acuerdo con el Aero Club de Suecia, para realizar en esa ciudad una exposición aérea internacional.

Este concurso se llevará a efecto el 20 de Julio próximo y ha sido organizado, con motivo de celebrar el 300 aniversario de la fundación de Galhemburgo.

Según las bases confeccionadas para esta exposición, a ella se podrá concurrir presentando toda clase de materiales destinados a la construcción de aviones, como asimismo sus materias primas.

Junto con esta exposición, se realizará también un concurso de aviación para lo cual se donarán importantes y valiosos premios como también a los mejores trabajos que se presenten a este torneo.

INVITACION AL GOBIERNO DE CHILE

Ayer, hemos sido informados que las autoridades organizadoras de esta exposición internacional, se han dirigido ya a nuestro Gobierno invitándolo a participar en dicha prueba.

Aún cuando nada se ha resuelto todavía a este respecto, estamos en antecedentes de asegurar que el Gobierno de Chile, enviará representantes a Galhemburgo para la fecha antes mencionada.

Encargado de Negocios del Paraguay

El Gobierno de Asunción ha designado al Cónsul General de Paraguay en Santiago, señor Roberto Araya Lagos, para que en el carácter de Encargado de Negocios, reemplace al señor Fulgencio Moreno, Ministro de esa República ante nuestro Gobierno.

EN EL GREMIO DE TRANVIARIOS

Una comisión de obreros conferencia hoy con la Gerencia de la Empresa

Con una numerosa asistencia, anoche celebró sesión extraordinaria el Consejo de Tranviarios, a fin de seguir ocupándose sobre su situación ante algunos pedidos de la Empresa.

Presidió la reunión el obrero Muñoz.

Conforme a la tabla, se entró a tratar la renuncia que había presentado de su cargo, el secretario general de la institución, señor Abraham Faundes.

Dicha renuncia fué rechazada por unanimidad.

En seguida se trató sobre el nuevo sistema de pago que ha implantado la Empresa de Tracción.

A este respecto se originó un extenso debate en el que participaron numerosos asambleistas.

Antes de levantarse la sesión se aprobó la siguiente indicación: "Nombrar una comisión de federados a fin de que se acerque hoy al gerente de la Empresa, y le insista que la Compañía deje sin efecto el nuevo sistema de pago, por considerar que en esa forma se perjudica al personal de obreros. Con el objeto de oír la cuenta que dará esta comisión, el Consejo se volverá a reunir hoy a las dos de la tarde".

En los círculos dirigentes fuimos informados que para el caso que la Gerencia se negara a reconsiderar su acuerdo, es muy probable que se inicie un movimiento de opinión entre los trabajadores.

También, se nos dijo, que si la comisión no obtenía el éxito que se desea, se organizará hoy mismo el primer mitin.

CAJA DE AHORR DE SANTIAGO

ESTABLECIDA EN 1884 POR LA CAJA DE CREDITO H CARIO

Depósitos en 31 de Diciembre de 1922 $ 95.856.7

Cuentas Vigentes 365.8

CONSEJO GENERAL DE ADMINISTRACION:

Presidente: señor LUIS BARROS BORGOÑO

Consejeros:

Sr. ISMAEL TOCORNAL.	Sr. MANUEL GARCIA DE LA
Sr. CARLOS BALMACEDA.	Sr. RAMON E. SANTELICES.
Sr. VENTURA BLANCO VIEL.	Sr. TOBIAS DEL RIO.
Sr. ABRAHAM A. OVALLE.	Sr. ANTONIO VARAS.
Sr. ROBERTO SANCHEZ GARCIA DE LA HUERTA.	Sr. LUIS A. CONCHA.
Sr. LUIS V. DE PORTO SEGURO.	Sr. GUILLERMO BAÑADOS.
	Sr. GUILLERMO EDWARDS.

SECRETARIO - ADMINISTRADOR:

Señor ABRAHAM PRADO MARIN

SUB - ADMINISTRADOR

Señor LUIS J. OVALLE CUADRA

OFICINA CENTRAL:

AGUSTINAS 1190, ESQUINA DE MORANDE

SUCURSALES:

ESTACION	DELICIAS 2772	GRANEROS	
PROVIDENCIA	DELICIAS 177	SAN ANTONIO	
INDEPENDENCIA	INDEPENDENCIA 856	PUENTE ALTO	
BELLAVISTA	ARTESANOS 801	ÑUÑOA	AV. IRARRAZA
HUEMUL	SAN DIEGO 1432	TALAGANTE	
SAN PABLO	SAN PABLO 1796	POB. HUEMUL	BIO-BIO 1430
SAN DIEGO	SAN DIEGO 346	MANUEL MONTT	PROVIDENCIA 1
YUNGAY	SAN PABLO ESQ. MAIPU	MATADERO	FRANKLIN 922
MELIPILLA		AVENIDA MATTA	AV. MATTA esq
SAN BERNARDO		PARQUE	CASTRO 380

BALANCE GENERA

EN 31 DE DICIEMBRE DE 1922

DEBE

Adeudado al Público:		
Depósitos	$ 80.364,847.91	
Bonos de Ahorro y Renta	571,919.59	
Documentos por Pagar	642,495.36	
Letras en Custodia	14.277,500.00	$ 95.856,762.86
Fondo de Reserva		3.430,000.00
Fondo de Fluctuaciones de Valores		87,647.15
Creación y Modificación de Oficinas		2,449.39
Caja Nacional de Ahorros		114,141.42
Custodia de Valores		200,500.00
Servicio de Estampillas		24,000.00
Sucursales		141,452.62
Cobranzas		4,923.90
Operaciones Pendientes		634,821.70
Intereses por Pagar		452,090.77
Alcancías		225.54
Ganancias y Pérdidas		751,472.38
Suma		$ 101.700,487.73

HABER

Caja	$ 939,174.—
Bancos: Disponible en Cta. Cte.	7.298,176.45
Valores en Canje	454,644.84 $
Letras en Custodia	
Letras en Cartera	
Bienes-Raíces	
Poblaciones	
Valores en Custodia	
Adquisición de Propiedades	
Operaciones Pendientes de Propiedades	
Edificación	
Estampillas de Ahorro	
Compras Condicionales	
Intereses por Cobrar	
Timbre de Cheques	
Material	
Mobiliario	
Suma	

GANANCIAS Y PERDIDA

DEBE

GASTOS Generales. — Lo pagado por sueldos y gastos en el presente año	$ 2.337,684.47
UTILIDAD	751,472.38
Suma	3.089,156.85

HABER

INTERESES.—Saldo que resulta al Haber de esta cuenta después de deducir los abonados al público en el presente año	
Suma	

(Firmado)—ANTONIO ANRIQUE,
Contador

(Firmado)—ABRAHAM PRA
Administrador.

Certificamos haber examinado el balance de la Caja de Ahorros de Santiago y confrontado con sus libros y documentos, lo hemos encontrado conforme.

(Firmado).—ANTONIO VARAS,
Consejero de Turno

(Firmado)—MANUEL GARCIA DE LA HU
Consejero de Turno

T U R F

INSCRIPCIONES PARA LAS CARRERAS DEL PROXIMO DOMINGO EN AMBOS HIPODROMOS

VALPARAISO SPORTING CLUB

PREMIO CORTOLVIN.— 1,000 metros.— De remate.— Para caballos nacidos en Chile que no hayan ganado carreras de remate o venta y que se rematen por $ 3,000.— Peso: 56 kilogramos.— Recargo de 3 kilogramos por cada carrera ganada desde el 1.o de Julio de 1922.— Entrada: $ 30.— Premios: $ 3,000 al 1.o y $ 500 al 2.o.

	Kilos		Kilos
Fimar	59	Yelcho	59
Matango	59	Last Gift	57
Papirote	59	Job	56
Paradox	59	Vesubio	56
Pelendón	59		

Premio CLAMART.— 1,400 metros.— Para caballos de 3 años, nacidos en Chile, que no hayan ganado.— Peso: 56 kilogramos.— Descargo de 2 kilogramos por cada carrera perdida en esta temporada.— Entrada: $ 40.— Premios: $ 4,000 al 1.o y $ 700 al 2.o.

Campo Santo	56	Reina Hortensia	54
Gilguero	56	Sin Duda	54
Jotabeche	56	Alazán	52
Boggle	54	Inés de Suárez	52
Idol	54		
Guernsey	54		

Premio CAMBUSCAN.— 1,500 metros.— Para caballos de 4 años y más que no hayan ganado más de $ 20,000.— Peso: 50 kilogramos.— Recargo de 5 kilogramos a los que hayan ganado más de $ 10,000 y recargo de 10 kilogramos a los que hayan ganado más de $ 15,000.— Entrada: $ 35.— Premios: $ 3,500 al 1.o y $ 600 al 2.o.

Acorazado	58	Pierrot III	53
Rentería	58	Iriarte	50
Tande	55	Fleur	48

Premio "EL DERBY".— Carrera reglamentaria cerrada.— 2,400 metros.— Para productos de 3 años, nacidos desde el 1.o de Julio de 1919 hasta el 30 de Junio de 1920.—Peso: 50 kilogramos.— Recargo de 2 kilogramos a los nacidos fuera del país.— Entrada: $ 400 en cuotas.— Premios: $ 40,000 al 1.o, $ 4,000 al 2.o, $ 2,000 al 3.o y $ 4,000 al criador del ganador, si éste es nacido en el país.

Greeting	58	Kodak	58
Inflexible	58	Malakoff	58
Infiesto	58	Paramé	58
Isabelino	58	Quilipín	58
Gitanillo	58	Guitón	56
Kansas	58	Ximena	56

Premio COLLAR.— 1,600 metros.—Para Omnium.— Handicap.— Entrada: $ 40.— Premios: $ 4,000 al 1.o y $ 700 al 2.o.
Carbón, Winchester, Witchcraft, Mineápolis, Herodes, Etón, Pitimní, Bambalina, Elmore, Gloriola, Castilla, Dover, Merengue II, Xirgú, Camueso, Pochochingue, Go-Lady y Poincaré.

Premio CYLLENE.— 2,400 metros.—Para caballos ganadores de más de $ 10,000.— Handicap.— Entrada: $ 50.— Premios: $ 5,000 al 1.o y $ 900 al 2.o.
Hidalga, Auvernia, Glasgow, Ximena, Graciosa, Nitrógeno, Jaramago y Tiradente.

HIPODROMO CHILE

Premio NAIL.—1,200 metros.
Predilecta, Provenza, Elmore, Indino, Golosina, Fagra, Marialva, Antilla, Navira, Mulato, Alacrán, Chichí, Riodina, Hesperia, Masanielo, Ancoa, Carbonero, Fácil, Chacolí.

Premio NOVICIA.—1,500 metros.
Elmore, Penrod, Don César, One Step, Piltrafa, Xenil, Gran Prix, Boulevard, Slava, Principichesca, Brasilera, Mamarracho, Peyuco, Tatcho.

Premio NORA.—900 metros.
Potasa, Fósil, Sovereing, Grand Prix, Glen Esk, Fomina, Gallarda, Glacé, Farrutilla, Rime, Filfa, One Step, Clove.

Premio NAHIS.—1.200 metros
Cara Carmen, War Paint, Pilín, Alava, Albaycín, Saltarella, Garrillón, Piltrafa, Soplona, Francesita, Gorgonzola, Boulevard, One Step, Víctor Noir, Willibrodo, Peyuco, Glacé, Gallarda, Xanthia, Alicahue.

Premio NINON.—1,200 metros.
Turquestán, Papirote, Prothos, Asiático, Priora, Prontitud, Fulano, Portátil, Time, Toinette, Glaneuse, Copón, Singoala, Costino, Burguesa, Saddie, Xenops, Pavlowa, Happy Lass, Canta Rana.

Premio NELLY.—1,200 metros.
Filina, Gaitero, Danaide, Felycity, Maryland, Griega, Arrás, Farnesio, Gran Maestre, Taglioni, Xenia, Desquite, Jota, Madamo, Chupilca, Apúntale, Gallion, Sardónica, Colrón, Brasilera.

Premio NYSSEN.—1,900 metros.
Slogan, Frangollo, Egalité, Piava, Papamoscas, Helyette, Penrod, Velada, Samaniego, Arrás, Eylau, Golosina, Malvaloca, Chacolí, Iriarte, Masanielo, Liverpool, Himalaya, Víctor Noir, Gorgonzola, Petirrojo, Marsellesa.

Hoy, hasta las 4 P. M., se reciben inscripciones para la siguiente carrera agregada al programa del Domingo.

Premio. . . . .—1,000 metros.— Omnium.— Handicap.— Entrada: $ 30.— Premios: $ 3,000 al 1.o y $ 500 al 2.o.

¿THE MONARCH?
THE MONARCH es el Rey de los CIGARRILLOS HABANOS
$ 1.20

LOS TRABAJOS EFECTUADOS EN LA MAÑANA DE AYER EN EL VALPARAISO SPORTING CLUB

De nuestro Corresponsal en la cancha, por Teléfono

(Pista de carrera)

Kodak

Montado por J. Vergara, cotejó 2,400 metros (la distancia de "El Derby") en 2.41. En los últimos 1,400 metros fué acompañado de Boggle, ganando este último lejos.

Inflexible

Conducido por G. Guerra; Glasgow, con L. A. Soto y Xirgú con aprendiz, cotejaron 2,400 metros en 2.41, ganando. Glasgow por medio cuerpo a Inflexible. Xirgú llegó lejos.

Jorge V

Montado por D. 2.o López, cotejó 505 metros en 35.

Repitió la misma distancia en 31 cuatro quintos.

Jilguero

Con G. Guerra, pasó 1,400 metros en 1.38.

Kansas

Con la monta de Alf. Silva, cotejó 2,400 metros en 2.43.

Sangre y Arena

Con M. Verdejo, y Auvernia, con L. Bravo, pasaron una vuelta en 2.22 1|5, ganando Sangre y Arena por un cuerpo.

Salpicón

Montado por Arm. Silva, y Castilla, por V. Ramírez, cotejaron 2,400 metros en 2.45.

Isabelino

Conducido por A. Molina, pasó la distancia de "El Derby" en 2.42 dos quintos.

Greenock

Montado por J. Vergara, cotejó 1,400 metros en 1.33, a voluntad.

Raquelino

Guiado por D. 2.o López, pasó 505 metros en 35 2|5 a voluntad; completó la vuelta suave y repitió 1,300 metros en el buen tiempo de 1.24.

Chile

Con la monta de L. Bravo, cotejó 1,300 metros en 1.26 2|5.

Sin Duda

Con J. Vergara, y Matango, con Molina, cotejaron 1,400 metros en 1.33, ganando Sin Duda por tres cuerpos.

Ximena y Quilipín

Ambos montados por aprendices, pasaron 2,400 metros en 2.47 3|5, llegando iguales.

Greetings

Conducido por H. Ramírez, pasó la distancia de "El Derby" en 2.40 3|5. (Este fué el mejor trabajo de la mañana).

Infiesto

Con Verdejo, Paramé con Arancibia y Gitanillo con H. Ramírez, pasaron 2,400 metros en 2.42, ganando Infiesto por medio cuerpo a Paramé. Gitanillo llegó también a medio cuerpo.

Turista

Con C. Guerra, y Jotabeche, con H. Ramírez, pasaron 1 400 metros en 1.33, ganando Turista por 3 cuerpos.

Guernsey

Con L. A. Soto, cotejó 1,400 metros en 1.36 2|5.

PISTA DE ARENA

Bombón Rose

Con P. Olguín, atropelló 600 metros en 38, repitiendo, después de un descanso, 400 metros en 25.

Paradox

Guiado por J. Arancibia, pasó 400 metros en 25. Después de un largo descanso, repitió igual distancia en 24 4|5.

Acorazado

Montado por M. Verdejo, cotejó 1,400 metros en 1.37 3|5.

Pampolais

Con aprendiz, pasó 800 metros en 53 2|5.

Hidalga

Con G. Guerra, cotejó 600 metros en 39 3|5. Después de un descanso cubrió 1,200 metros en 1.25.

Bilanz

Montado por L. H. Huerta, pasó 600 metros en 40.

Vesubio

Con aprendiz, y La Nuez, con L. H. Huerta, pasaron 1,000 metros en 1.5.

Fleur

Conducida por Alf. Silva, cotejó 1,200 metros en 1.20.

Apronte de Malakoff

El Domingo en la mañana, Malakoff, guiado por un aprendiz, cubrió la distancia de "El Derby" por la pista de arena, en 2.43, marcando en la primera vuelta, 2.16.

CAMISAS DE COLOR
Con cuello y puño Mosquetero, en Céfiro de Hilo, Tela Alsaciana, pongé, Hilo Seda, numeración del 33 al 44, AL PRECIO UNICO DE
$ 12.50
"AL 1096"
SAN PABLO esq. BANDERA
Sucursal: SAN DIEGO

YER CELEBRO SESION EL CONSEJO DE ESTADO

RESTO SU APROBACION AL PROYECTO DE LEY DESPACHADO POR EL CONGRESO NACIONAL, QUE MODIFICA ALGUNAS DISPOSICIONES DE LA LEY VIGENTE SOBRE CHEQUES Y CUENTAS BANCARIAS

robó también el proyecto que autoriza al Presidente de la República para invertir hasta 240,000 pesos oro, en los gastos que demande la defensa de los derechos chilenos en Washington

Ayer celebró sesión el Consejo Estado, presidido por el Presinte de la República y con asisncia de los consejeros señores lmaceda, Bulnes, Brieba, Gonlez E., Guarello, Porto Seguro, amírez, Rioseco, Saavedra y Sas.

Leída y aprobada el acta de la sión anterior, se dió cuenta:

De un oficio enviado por el Horable Senado al señor Ministro l Interior en que manifiesta que sea saber la resolución tomada r el Gobierno con motivo del uerdo del Consejo de Estado lativo al desafuero del Gobernar de La Ligua, don Manuel Annio Gaete;

De una solicitud de don Isaac haimovich en que pide que se amite la resolución del Consecaída en la contienda de comtencia entre el Presidente de la epública y el Juez Letrado de ancagua; y

De una solicitud de don Gabriel onzález, en que pide copias de gunos documentos que figuran en expediente de competencia ene el Juez Letrado y el Primer Allde de Coquimbo.

Se acordó darlos por Secretaría.

Prestó su aprobación al proyecde ley despachado por el Conreso Nacional que modifica algus artículos de la ley 3,845, de de Febrero de 1922, sobre cheles y cuentas corrientes bancas.

Aprobó, después, el proyecto de y que autoriza al Presidente de República para invertir hasta suma de $ 240,000 moneda naonal de oro, en los gastos que mande la defensa de los derelos de Chile, en el arbitraje pacdo el 20 de Julio de 1922 con el bierno del Perú para el arreglo las dificultades provenientes de s cláusulas no cumplidas del atado de Ancón.

Prestó su acuerdo para que se metan a la deliberación del Congreso Nacional en el actual período de sesiones extraordinarias los siguientes proyectos:

El que concede a don Juan Santiago Prado Pueima el derecho de jubilar con la renta íntegra de que actualmente goza como Intendente de Talca;

El que autoriza la inversión de $ 48,840, en el pago del profesorado de los establecimientos de instrucción dependientes del Ministerio de Industria y Obras Públicas, de los premios de constancia insolutos por haberse agotado los fondos que para el efecto consulta el ítem 881 del presupuesto de dicho Ministerio, correspondiente a 1922; y

El que autoriza la inversión de £ 18,000 en la adquisición de un escampavía en el servicio de abalizamiento de la costa.

Prestó también su acuerdo para que se incluyan entre los asuntos de que pueda ocuparse el Congreso Nacional en el actual período de sesiones extraordinarias los siguientes:

El proyecto sobre abovedamiento del Canal de San Miguel; y

El proyecto que crea una Segunda Sala en la Corte de Apelaciones de Valparaíso.

Y la moción sobre creación de cuatro nuevos Juzgados del Crimen en Santiago.

En seguida formó las siguientes ternas para proveer los cargos que se indican:

Para Ministro de la Corte Suprema, señores Alonso don Roberto, Anguita don Ricardo y Fuente don Antonio Maira de la.

Para fiscal de la Corte de Apelaciones de Santiago, señores Plaza Ferrand don Julio, Rodríguez don Jorge y Rodríguez don Luis Manuel.

Para juez del Primer Juzgado Civil de Santiago, señores Ríos don Juan B., Soro Barriga don Fernando y Trucco don Humberto.

Para Promotor Fiscal Suplente de San Felipe, señores González don Federico, Robles don Alberto y Rojas don Armando.

Para Juez Suplente de Chañaral, señores Benítez Riesco don Manuel, Changuerote don Fabio y Clares don Oscar.

Prestó su acuerdo para que se aprueben los estatutos y se conceda personalidad jurídica a las instituciones denominadas "Sociedad Unión y Protección de Comerciantes de S. M. de Talcahuano" y "Centro Femenino de Estudios de Santiago".

EL DIRECTOR DE OBRAS PUBLICAS

Se dirigió ayer a Concepción

Por el nocturno de ayer se dirigió a Concepción el Director de Obras Públicas, señor Guillermo Illanes.

Este funcionario va a recibirse de uno de los pabellones terminados del Liceo de Hombres de esa ciudad.

Mientras dura la ausencia del Director señor Illanes lo reemplazará el Inspector General de Ferrocarriles en Construcción, señor Teodoro Schmidt.

MI SECRETO
CONSISTE EN LA YA RECONOCIDA EFICACIA DEL MARAVILLOSO
The Vergel
en las enfermedades de los riñones, piedrecillas al hígado y enfermedades de las vías urinarias.
Cada caja contiene instrucciones muy recomendables.
En las buenas boticas y en la
Botica y Droguería Petrizzio
ESTADO 93-95

Exposición Internacional de Muebles y decoración interior de Barcelona

El Gobierno de Chile ha sido invitado por el de España en nombre del respectivo comité organizador a concurrir al Congreso Internacional de Muebles y Decoración Interior que se celebrará en Barcelona en Mayo de este año.

FARO
CIGARRILLOS
20 cts. PAQUETE

En la Cancillería

El Consejero de la Embajada Argentina, señor Eduardo Igárzabal, actual Encargado de Negocios de ese país, conferenció ayer con el Canciller sobre diversos asuntos.

Periodista argentino

Se encuentra en Santiago donde permanecerá algún tiempo el señor don Enrique Martínez del Castillo, miembro de la redacción de "La Unión" de Buenos Aires.

El señor Martínez del Castillo es uno de los periodistas más destacados de la capital trasandina.

Intendente de la Provincia

Desde hoy empezará a hacer uso de una licencia de 25 días el Intendente de la provincia, don Luis Alberto Mackenna.

Lo reemplazará el Secretario señor Daza Frantes, quien, a su vez,, será reemplazado por el oficial 1.o de la Intendencia don Horacio Baeza C.

La Fundición Libertad ayuda a sus operarios enfermos

Ayer tarde estuvo en nuestras oficinas la señora Ludomitilla S. de González, o rogarnos hiciéramos públicos sus agradecimientos para los señores Knepfer y personal de la Fundición Libertad, por la generosa ayuda que le han proporcionado con motivo de la enfermedad de su esposo Enrique González.

Obras fiscales

El Ministro de Obras Públicas ha comunicado al del Interior que por carecer de fondos para reparar los edificios fiscales no puede acceder a la petición de reparar la Intendencia de Valdivia y la Gobernación de San Carlos.

Ejército y Armada

SE SOLICITA LA AUTORIZACION NECESARIA PARA EFECTUAR LA CONCENTRACION DE LA IV DIVISION

Ayer se inicia la revista del Buin

Sobre la supresión de Adictos militares

La entrega de la Escuela de Aviación

Hoy se reune el Consejo de Guerra

La concentración de la IV División

En una de nuestras ediciones pasadas dijimos que el Jefe de la IV División había solicitado el permiso necesario para llevar a efecto la concentración de los cuerpos de esa División.

Ahora último este mismo jefe ha pedido al Ministerio que se le autorice para que dicha concentración se lleve a efecto entre el 20 de Febrero y el 15 de Marzo próximo.

La concentración se realizará en los alrededores de Victoria y en ella participarán todos los regimientos de esa División, a excepción del Chiloé y el Magallanes.

La supresión de los adictos militares

En informaciones pasadas dijimos que el Ministro de la Guerra está confeccionando una lista de los adictos militares que pueden suprimirse por economías.

Dicha lista aún no está terminada y según sabemos, una vez que sea completada el Ministro de la Guerra la someterá a la consideración del Consejo de Ministros.

BRIGADA COMBINADA. — Fué aceptada la propuesta de la firma Castagneto Hnos. para proveer de víveres frescos y secos a la Brigada Combinada.

No hay comparación con la verdadera
Yodosalina Pisani
supera a todos los preparados similares. La prefieren los señores Médicos y el público.
En las buenas Boticas y donde
A. PETRIZZIO,
ESTADO 93-95, al llegar a Moneda

LA REVISTA DEL REGIMIENTO BUIN

Ante el Jefe de la División, el brigadier y el Comandante del Cuerpo, se dió comienzo en la mañana de ayer a la revista de compañía del Regimiento Buin.

Se dió comienzo a este importante ejercicio más o menos a las 7 de la mañana, demostrando su desarrollo la excelente preparación del cuerpo y su intachable disciplina.

La revista en el terreno se efectuó en el fundo "El Algarrobal".

Hoy en la mañana se efectuará la segunda parte de esta revista en el propio cuartel del Regimiento Buin.

Escuela de Aviación

HOY SE DARA TERMINO A LA ENTREGA DE ESTE ESTABLECIMIENTO AL NUEVO DIRECTOR

Hoy el Capitán Urzúa Lavín terminará la entrega de la Escuela de Aviación al nuevo Director, Capitán Diego Aracena.

En este acto se ha encontrado presente el Inspector General de Aviación, General Contreras Sotomayor.

CONSEJO DE GUERRA.—Hoy se reune el Consejo de Guerra para oir los alegatos en el proceso seguido al Capitán Garreton por lesiones al señor Benavides.

RETIRO DE LA ARMADA.—Han sido declarados en retiro absoluto de la Armada, el Capitán de Corbeta Alfredo Morgán, y el ingeniero de Fragata, señor Raimundo Lopetegui.

Fallecimiento de un profesor

Ha fallecido el señor Enrique Arriagada, profesor del Grupo General Velásquez.

Su muerte ha sido muy sentida entre los jefes del Cuerpo y sus numerosos amigos. Sus funerales se efectuarán hoy.

FERIADO.—Se le concedió feriado al Coronel señor Huidobro.

GRUPO GENERAL VELASQUEZ.—Fué propuesto como profesor de este Grupo el señor Federico Polanco, en la vacante dejada por el fallecimiento del señor Arriagada.

SE LE NECESITA.—En la Fiscalía Militar del Ministerio de la Guerra se necesita al ex-cabo 2.o Julio Vásquez A.

PRESENTACIONES.—A la Comandancia General de Armas se presentaron ayer el Capitán Enrique Velez Sotomayor y los tenientes Juan del Villar y Victor Casanova.

JABON BORAXOL
Premiado con Medallas de Oro
El más suave y agradable para el tocador

GUIA PROFESIONAL

ABOGADOS

GABRIEL AMUNATEGUI
SALVADOR DE LA VEGA
studio: Morandé 235, Int. 2-6, Ca- lla 3091. Teléfono 1963.

ERNESTO BARROS JARPA
tiende sus asuntos profesionales el ñor Agustín Barros Jarpa, en Mo- ndé 235.

LUIS CONSTENLA
Abogado
orandé 450. Segundo piso. Asun- s civiles y criminales.

ALBERTO DURAN E.
uérfanos 1235. Of. 8. Casilla 2914

NICANOR ELGUETA
alería Alessandri, 19-A. Tel. 586. suntos civiles, comerciales, mine- s y criminales.

ADISLAO ERRAZURIZ LAZCANO
LUIS A. QUINTEROS T.
munátegui 301. Teléfono 633.

ALVARINO GALLARDO NIETO
humada 168, altos. Teléfono 2343.

OSVALDO HEVIA L.
orandé N.o 244. Casilla 1831.

JUAN ANTONIO IRIBARREN
onsultas, defensas, asuntos admi- istrativos. Estudios: Estado 91, ficina 25, de 2 a 6.

RAMON SEGUNDO JIMENEZ
bogado, Galería Alessandri 17, pi- segundo, 10-11, 4-6.

BERNARDINO LEIVA
andera 552.

EVARISTO MOLINA HERRERA
suntos criminales, civiles, comer- ales. Particiones, apelaciones, ca- ciones. Compañía 1053. Cas. 1175.

ANUEL MERINO E.
LUIS MERINO E.
andera 166. Tel. 2077. Cas. 2407. -11 y 4.30-6.

LORENZO MONTT
AMBROSIO MONTT WILMS
ompañía 1207. Teléf. 2307.

MANUEL OLIVA
alería Alessandri 15-A. Teléfono 203. Juicios civiles y criminales.

ROBERTO DE PETRIS
ARISTIDES NOVOA V.
bogados, Galería Alessandri 25, ca- 2.o piso. Teléfono 156. Casilla 44.

ANTONIO PLANET C.
specialmente cuestiones comercia- es. Estudio: Bandera 166. Cas. 4034. el. Ing. 1137, 10-11 A. M., 4-6 P. M.

ALFONSO REVECO
specialmente causas comerciales. ueva York 69, frente edificio Ariz- a. Teléfono 455.

EMILIO TAGLE RODRIGUEZ
uérfanos 840. Tel. 2018. Atiende referentemente asuntos comerciales mineros. 3-4.

ROBERTO DEL RIO
Estudio: Agustinas 1248. de 3-5 iariamente.

LUIS FIDEL YAÑEZ
efensor de Ausentes y de Obras ías. Moneda 1935.

HUMBERTO YAÑEZ VELASCO
gustinas 673. Teléfono 1614.

LUIS VERGARA ZAÑARTU
Abogado
studio: Gálvez 90. — 2 a 4 P. M.

INGENIEROS

CARLOS BESA FOSTER
ngeniero de Minas. República 105.

ALFREDO LEA-PLAZA
antiago. Huérfanos 2334. Of. Mone- a 1168. Teléfono 137.

RAFAEL TORREBLANCA
ficina técnica, Galería Alessandri . Casilla 2962. Teléfono 1249.

MEDICOS

Dr. ITALO ALESSANDRINI L.
Cirugía y ginecología. Consultas de 1-3. Merced 324. Teléfono 3555.

Dr. AMENABAR OSSA
Oculista 14 años Europa, 3 años médico-director Hospital de Ojos, condado Staford (Inglaterra). Merced 494, de 1.30-4. Teléf. 602.

Dr. ARNELLO
Cirugía, anestesia general, venéreas, García Reyes 7. De 12-3; Hospital San Vicente 4-6.

Dr. AGUILAR
Cirugía general, ginecología, sífilis. De 1-3. San Isidro 229.

Dr. ALCAINO
Oídos, nariz, garganta, vías lacrimales. Dieciocho 257. Tel. 257. 2-5.

Prof. DOCTOR ANWANDTER
Regresó de Europa. Especialista en enfermedades señoras. Consultas 2-4.

Dr. BARRENECHEA
Oculista y especialista en oídos, nariz y garganta. Estado 91.

Dr. ARTURO BARRAZA A.
Vías urinarias, sífilis. Puente 557. 3-6.

Dr. BISQUERT
Vías urinarias, sífilis. Moneda 659. De 3-6. Cas. 2563. Tel. 953.

Dr. JULIO BUSTOS
Médico de ciudad de Santiago. Medicina interna, niños, sífilis. Recoleta 707. De 2 -4.

Dr. BORQUEZ SILVA
Estudios Europa. Pulmón, corazón, Estómago, intestinos, Rayos X. 2-6. A. Prat 30. Tel. 19. Matadero.

Dr. BRAGA CASTILLO
Rayos X. Merced 136. Tel. 1892. Consultas: de 9-10 y 1-4.

Dr. BUSTOS
Ojos, nariz, garganta. 1-4. Teléf. 2204. Merced 315.

W. E. COUTTS
Sífilis, vías urinarias. 3-6. Tel. 1314. San Martín 366.

Dr. CASTAÑEDA IGLESIAS
Ex-médico residente Hospital Niños. Trasladóse Compañía 1839. Teléfono 254. De 1 1|2 a 3 1|2.

Dr. ALDO CONTRUCCI
Estudios Europa, medicina interna, sífilis. Agustinas 1729. 2 1|2-4-1|2. Teléfono 3340.

Dr. LEONIDAS CORONA T.
Laboratorio Clínico, Delicias 863. (Frente a Estado). 3-5. Tel. 2483.

LABORATORIO CLINICO
de los doctores O. Letelier G., W. Fernández B., y R. Herrera V., San Antonio 451. Cas. 2886. Tel. 3692. Orina, sangre, jugo gástrico, leche, desgarros, etc. Culticos, Autovacunas. Exámenes parasitológicos. Tumores.

Dr. CHARLIN
Profesor de enfermedades de la vista. Consultas 3-6. Compañía 2115. Tel. 2632.

Dr. RODOLFO CASTILLO S.
Oído, nariz, garganta. Consultas 2-5. Se trasladó a Delicias 1164.

Dr. EDUARDO CRUZ-COKE L.
Medicina interna. Merced 305. 3.30-5

Dr. CAMPOS MENDEZ
Medicina interna. Enfermedades y desórdenes sexuales. 10-12; Alameda 852. Ausente en Constitución.

Dr. CROIZET
Profesor de la Facultad de Medicina. Regresó de Europa. Consultas 1-3. Dieciocho 191. Tel. 637.

Dr. LEON CHONCHOL
Medicina general. Rayos X. Sífilis. piel, venéreas. Consultas 2-5. San Antonio 40.

Dr. E. DAVILA H.
Estudios Europa. Medicina interna. Laboratorio, de 5 a 7. Castro 31.

IGNACIO DIAZ MUÑOZ S.
Medicina general, Vías urinarias. Exámenes completos sangre, orina, 2.30-4.30. Bandera 574. Tel. 2424.

Dra. JULIA CLAVERIA
Medicina general. Niños, tratamiento del asma. Consultas: 1-3. Castro 107.

Dr. CARLOS DOREN N.
Enfermedades de señoras. Cirugía, Monjitas 536. Teléfono inglés 2571. Consultas: de 1 a 4.

Dra. JUANA DIAZ MUÑOZ
Especialista enfermedades señoras y niños. 4-6. Delicias 858. Tel. 1715.

Dr. DIMITSTEIN
Agustinas 1308, esquina Teatinos. Rayos X. Medicina general, especialmente: corazón, pulmón, estómago e hígado. 1-4. Teléfono 3848.

Dr. DIAZ VELASCO
Medicina interna, niños, sífilis, 2 a 4. Vergara 474. Tel. 236 Parque.

Dr. RODRIGO DONOSO GAETE
Medicina interna. Consultas: 5.30-7, Santo Domingo 1477. Teléfono 256.

DOCTOR GEORGES DAUBAS
Consultas 2-4 1|2, Amunátegui 36. Teléf. Ingl. 3679.

DR. DODDS
Cirugía, huesos, ingertos óseos; cirugía cráneo-cerebral, de la médula, y nervios. Estudios EE. UU. Europa. 21 de Mayo 578.

GREGORIO DURAN M.
Médico cirujano. Agustinas 828. Teléfono 2855, de 8 a 5.

DR. ESPINA
Rayos X. Medicina interna. Estudios Europa. Delicias 1228, esq. Gálvez. Teléf. 2102. De 1.30-4.

DR. FUENZALIDA CORREA
Cirugía, ginecología, partos. Merced 663. De 1-3.

DR. FUENZALIDA BRAVO
Profesor extraordinario, enfermedades de niños. Merced 560. Teléf. 1721. 2-4.

DR. FONTECILLA
Estudios en Europa. Afecciones pulmonares y nerviosas. Rayos X. Delicias 1626.

DR. GARCIA COLLAO
Ojos, nariz, garganta y oídos. San Antonio 148. De 4-6.

DR. ENRIQUE GONZALEZ H.
Estudios Europa, especialmente estómago, intestinos, hígado, diabetes, obesidad, reumatismo. Ejército 644. De 1-3.

Dr. Carlos Garcés Baeza
Delicias 1276. Teléf. 3747
Laboratorio Clínico. Rayos X. Medicina interna. De 1 a 5.

DR. ARISTIDES GONZALEZ C.
Profesor extraordinario. Obstetricia, enfermedades señoras, 1-3. Casilla 1551. Teléf. 2789. Agustinas 629.

DOCTOR GIANELLI
ESTUDIOS EUROPA
Sífilis, Piel, V.
[illegible]
Mapo 562. Co.
[illegible] de 2 a 6.

DR. GREENE
Regresó Europa. Cirugía y ginecología. San Martín 509, esquina Catedral. 2-4. Teléf. 2860.

DR. CARLOS GOMEZ BALTRA
Médico cirujano, de 2 a 4. Bascuñán Guerrero 607.

ENFERMEDADES DE LA PIEL
Sífilis - Radioterapia
Dr. FELIX GROHNERT B.
De 2 a 6. Castro 238

GONORREA E IMPOTENCIA
Debilidad vital y gonorrea con sus afecciones prostatitis, supuraciones, por más crónicas que sean curan en pocos días, garantidas. Sistema nuevo. Dr. Winkelmann, 2 a 5. Alameda 880. Regresó de Alemania.

DR. GARCIA DOMINGUEZ
Ausente en el extranjero.

A. ICAZA BARROS
Médico Cirujano
Santo Domingo 739. Teléf. 2809.

DR. ALEJANDRO INFANTE
Enfermedades niños, médico Hospital de Niños San Luis. Consultar: 2-5. Delicias 253.

DR. CARLOS A. ILLANES B.
Medicina interna y enfermedades de niños, de 2-5. Castro 176.

DR. AGUSTIN INOSTROSA
Cirugía general, especialmente de niños. Sífilis. 4-6. Puente 583.

DR. ROBERTO JARAMILLO
Ejército 707. Teléfono 142, Parque.

DR. GUSTAVO JIRON L.
Cirugía y Ginecología. Vergara 65. De 2 a 3.

INSTITUTO RADIOLOGICO
Radioscopía, radiagrafía, radioterapia.

DR. ADOLFO KLAPLAN
Estudios Estados Unidos y Europa. Compañía 1429.

DR. A. KORNER ANDWANTER
Estudios en Estados Unidos. Cirugía, ortopedia. Consultas: 2-4. Santo Domingo 623.

Dr. H. LEA PLAZA
Estudios en Europa. Compañía 2105. De 2-5. Teléfono 3880.

DR. LABRA LETELIER
Naríz, garganta y oídos. Consultas de 2-5. Compañía 1361.

DR. TEODORO LEIRLE
Enfermedades nerviosas. Medicina interna. Rayos X. Lunes, Miércoles, Viernes 5-7; Martes, Jueves, Sábados 2-4. Olivos 794.

DR. LOIS
Trasladóse San Pablo 1236. Medicina. Cirugía, inyecciones intravenosas, 1-4.

DOCTOR LAVAL
Medicina interna. Amunátegui 31. De 1-2 1|2. Domicilio: Cocrrane 340.

DR. ARMANDO LEON I.
Cirujano
Compañía 1905. De 1-3. Teléfono 3846.

DRA CORA MAYERS
Estudios Europa. Enfermedades niños y Ginecología. Ahumada 49. De 4-6. Teléf. 711.

DR. MORALES VILLABLANCA
Jefe Policlínica. Piel, sífilis, venéreas, 3-6. Galería Alessandri 24. Regresó.

DR. JUAN MARIN
Consultas: Amunátegui 85, de 4.30 a 6. Domicilio: Nataniel 146.

DR. JUAN MONTENEGRO M.
Enfermedades de niños. Compañía 1770. Teléfono 2120.

PROF. B. MUÑOZ PAL.
Cirugía general. Dieciocho 250. De 3 a 4.

DR. MALBRAN
Enfermedades mentales y nerviosas. De 2 a 6. San Antonio 584.

DOCTOR MUJICA
Profesor enfermedades vista. Ojos artificiales. Consultas: 10 a 12, y 1 1|2 a 3. Recoleta 868.

DR. MOUAT S.
Ginecología, partos, ex-jefe Clínica Ginecológica Dr. Korner. Brasil 25. De 1 a 4.

MANUEL MORENO
Medicina general. Particularmente pulmón, estómago, intestinos. Tratamiento especial tuberculosis pulmonar. Estudios Europa. San Francisco 155, 2 1|2 a 4 1|2.

Dr. MUJICA
Hospital Niños. Santo Domingo 820. Teléfono 2415. Consultas 1 a 4.

DR. MELENDEZ
Medicina interna. Sífilis. Merced 778, de 8-5. Domicilio: Sazié 2007.

DR. MORAGA FUENZALIDA
Medicina y Cirugía de niños. Cochrane 118. Teléfono 2804. De 1 a 3.

DR. GMO. MORALES BELTRAMI
Médico-jefe Policlínica "E. Buen Samaritano". Catedral 2257, de 1-3.

Dra. MAGDALENA NEIRA
Medicina general, señoras y niños. De 2-4. Delicias 145.

DR. NUÑEZ ZAMORA
Martes, Jueves, Sábado, 2-5. Matucana 230. Teléfono 291, Estación.

DR. ORREGO PUELMA
Médico Hospital San Juan de Dios. De 1 1|2 a 3 1|2. Agustinas 1314.

DR. OHLERICH
Titulado Alemania, Chile, Medicina interna, enfermedades de niños, Teléfono 332. Catedral 1483.

DR. LUIS OPAZO F.
Jefe Policlínica Niños. Prof. Sanhueza. Compañía 2831. De 1-3.30.

DR. ALBERTO PANATT
Médico Jefe Policlínico Prof. García Guerrero. Medicina general, Rayos X. 1730-4. Teléf. 1211. Huérfanos 1819.

DR. GUILLERMO PUELMA
Vicuña Mackenna 171. Teléfono 431. De 1 a 3.

DR. MARCIAL PARADA
Oídos, naríz, garganta. De 3 a 5.— Santo Domingo 831. Teléf. 1859.

DR. PATIÑO MAC-IVER
Medicina interna| Niños, Sífilis. Libertad 448. De 2 a 5.

DR. DAVID PULIDO I.
Enfermedades niños. Santo Domingo 1790. Teléfono 2152. De 1 a 4.

DR. PRUNES
Estudios en Europa. Jefe de Clínica: Piel, Sífilis. Venéreas. Merced 490. Casilla 2894.

DR. RICARDO PERALTA G.
Cirugía general, especialmente de niños. Compañía 1606.

PROFESOR PARDO
Cirugía y enfermedades de señoras. Consultas: 2 a 4. Ejército 119.

DR. PANTOJA
Corazón, pulmón, estómago, sífilis. 2-4, 7-8. Tel. 574. Sto. Domingo 1036.

DR. RAFAEL PEÑARANDA R.
Especialidad corazón, estómago, hígado, riñón, sífilis, venéreas. Llamados nocturnos. 2-4. Catedral 1988.

R. EMILIO PETIT
Cirugía General, vías urinarias. Consultas: Dieciocho 128.

DR. OSCAR PERALTA C.
Medicina general. Enfermedades señoras. Rayos X. Laboratorio. Delicias 1276. Teléfono 3747. De 1 a 2½. Residencia: Prat 671. Teléfono 194.

DR. JULIO PAREDES F.
Especialmente enfermedades señoras. Ginecología y cirugía abdominal, 2 a 4. Amunátegui 33.

DR. QUIROGA
Enfermedades nerviosas y mentales. Puente 583. Consultas de 2 a 5.

DR. ALBERTO RAHAUSEN J.
Carmen 47. De 4-6. Tel. 3022. Riquelme 47. De 1-4 .Teléf 1642.

DR. NACIANCENO ROMERO
Laboratorio.— Puente 583. (De 5 a 7). Casilla 3871.

DR. JOEL RODRIGUEZ P.
Estudios Europa. Medicina interna. Especialmente estómago, intestinos. Rayos X. De 2-4 Amunátegui 539. Teléfono 2810.

DR. DEL RIO GUNDIAN
Medicina interna, de 2-4 Compañía 1470. Domicilio V. Mackenna 886.

DR. EDUARDO DE RAMON
Cirugía, Enfermedades señoras. De 1 a 3. Agustinas 1606. Teléfono 3623. Ausente en Europa.

DR. ROBERT DE LA MAHOTIERE
Estudios París, Berlín. Médico Hospital San Juan de Dios. Especialista enfermedades corazón. Electrocardiografía. Rayos X (Ortodiagrafía.) Poligrafía. Compañía 1973. De 3 1|2 a 5. Casilla 3343.

INSTITUTO SANITAS
Agustinas 1955 - Teléf. 2438
Laboratorio, Autovacunas, Rayos X. Radioterapia profunda, Luz Ultravioleta. Aplicaciones eléctricas, inhalatorio de Radium. Baños de ácido carbónico, Diatermia, Ortopedia.

PROFESOR DR. SOTO PARADA
Laboratorio Clínico. Moneda 1035. De 2 a 6.

DR. SUAREZ ALVAREZ
Oculista, jefe clínica Oftalmología; 1-3. Santo Domingo 1344.

DR. SANTANDER
Estudios Europa, Corazón, riñón, sífilis, especialmente estómago, intestinos, Rayos X, Laboratorio, Alameda 2079. De 3 a 5.

DR. STUARDO
Estudios Europa. Enfermedades niños. 1 a 4. Moneda 1526. Tel 2245.

DR. CRISTOBAL SAENZ C.
Estudios en Europa. Afecciones médico-quirúrgicas del abdómen, especialmente estómago. Sífilis Rayos X. Consultas de 2 a 4. Agustinas 1889.

DR. MARCOS A. SEPULVEDA E.
Laboratorio: Bandera 736. Teléfono 233. Exámenes completos: Sangre, orina, esputos, etc. Cultivos, Autovacunas. Abierto a toda hora.

DOCTOR SANHUEZA
Exclusivamente enfermedades de niños. Compañía 1053. Teléfono 2548.

DR. HELLMUTH SIEVERS W.
Médico-cirujano. Domicilio: Molina 632. San Antonio 275, 2 a 3 1|2.

DR. STOLTING
Oculista. Médico recibido Alemania y Chile. Compañía 1392. De 3 a 5.

DR. TORRES TORRES
Jefe Clínica Prof. Korner. Enfermedades señoras. Catedral 1249. De 2 a 5.

DR. VEGA MACHER
Exclusivamente pulmón. Nataniel 109. 2-3 1|2. Lunes, Miércoles y Viernes.

DR. JAIME VIDAL
Ex-Director Sanatorio San José, enfermos pulmón. Puente 557, de 3 a 6.

DR. VIVES BRAVO
Estudios Europa. Enfermedades niños. 2 a 4. Tel. 2896. Monjitas 317.

DR. G. F. VIDAL S.
Consultas: 4 a 6. Delicias 2646. Teléfono 245. Estación.

PROFESOR VARGAS SALCEDO
Cirujano. Martes, Jueves y Sábado, 2 a 5. Teatinos 354. Teléfono 1060.

DR. VICUÑA HERBOSO
Ayudante Clínica Prof. García Guerrero, medicina interna. Especialmente enfermedades corazón. Martes, Jueves, Sábado, de 2 1|2 a 4 1|2. Almirante Barroso 270. Teléfono 1053.

DR. YAÑEZ G.
Regresó de Europa. Piel, Sífilis, Venéreas. Delicias 365.

Dr. MAURICIO WEINSTEIN
Piel, Sífilis y Venéreas. Radioterapia y Luz Ultravioleta. Especializado en Europa. Agustinas 1357. De 2 a 5.

DR. WAGH ALDUNATE
606-914. Estudios Europa. Medicina Interna, Venéreas, Sífilis. Reacción Wassermann, 2-4 1|2. Compañía 1833.

DR. WIREN
Oídos, nariz, garganta. Compañía 1606. De 2 a 3.

DENTISTAS

VIRGILIO ACUÑA M.
Cirujano-Dentista. Ayudante Clínica Operatoria Escuela Dental. Trasladóse Catedral 2519.

DR. RUBEN BUSTOS
Graduado en "Philadelphia Dental College". Larga experiencia profesional. Catedral 2288.

DR. CLODOMIRO CONTRERAS
San Antonio 451. Teléfono 3692. Horas: 9-11 y 2-6.

DR. CERDA LOPEZ
Dentista. Santo Domingo 849. Especialmente coronas, puentes, porcelana. Hora fija.

FORTUNATO ENCINA
Especialmente Puentes, Placas, Coronas. Extracciones. Estado 363.

DOCTOR GALLARDO GONZALEZ
Cirujano Dentista. Estudios Philadelphia. Consultas diurnas y nocturnas. Echaurren 26. Regresó.

PEDRO MENDEZ
Huérfanos 782. (Precios antiguos). Estudios Estados Unidos, Europa.

MUÑOZ LOBOS HNOS.
Extracciones sin dolor, Somnoformo, puentes, placas, tratamientos rápidos. San Diego 307-442.

DOCTOR ROCAT
ESPECIALISTA PIORREA-ALVEOLAR
ENCIAS SUPURANTES
DIENTES MOVIBLES
BOLSA COMERCIO
OF. 212. 213.

CLINICA DENTAL
Doctor Valenzuela Basterrica
Unica clínica atendida por médico, doctor Alberto Rahausen. Cirugía general, de 2 a 4. Cuatro dentistas especialistas, de 9 a 7. Riquelme 47. Teléfono 1642.

NICOLAS RODRIGUEZ P.
Dentista
Ayudante clínica operatoria. Escuela Dental. Nataniel 159.

Dr. F. DE PETRIS F.
Dentista. Gálvez 133. De 9 a 11 1|2. Galería Alessandri N.o 25. De 3 a 5. Teléfono 156.

RAFAEL URQUIETA S.
Dentista. Agustinas N.o 853.

VETERINARIOS

SCHMIDT HERMAN
Enfermedades animales en general, llamados domicilio. San Antonio 457. Teléf. 3649.

ARQUITECTOS

EDUARDO TASSO
Construcciones, transformaciones y reparaciones. Honorarios: 8 por ciento: Planos, Presupuestos: Morandé 410.

MATRONAS

ROSENDA CASTRO DE TERRY
Recibe pensionistas: inyecciones. Atención especial. Cochrane 1259.

CLINICA GINECOLOGICA
Mercedes Darrigrandi, partos curaciones, inyecciones. Trabajo doctores especialistas. Cumming 399.

MATRONA ERAZO
Huérfanos 2460, entre García Reyes y Bulnes. Gran pensionado particular. Partos, atendidos especialmente por su propietaria o médicos a elección de las enfermas. Enfermedades de señoras atendidas por médicos especialistas. Pensionistas. Inyecciones, atiende a domicilio

Mme. E. FRAGNAUD
Matrona francesa. Manuel Rodríguez 647, entre Sto. Domingo y Rosas.

SARA OSORIO DE GONZALEZ
Pensionado particular para partos, curaciones internas. Asistencia domicilio. Rosas 1727.

PENSIONADO CRUZ ROJA
Emma de Torres, matrona llegada Buenos Aires. Atiende en su clínica enfermas partos desde $ 100. Recibe pensionistas en espera. San Diego 369.

CLINICA PRIVADA DE OBSTETRICIA
Señora Reyes matrona ginecologista. Establecimiento moderno. Atendido por dos cirujanos especialistas Recibe enfermas todas partes del país. Partos. Precios moderados. Consultas gratis. Esmeralda 636.

PENSIONADO PARTICULAR
Mercedes Rojas, matrona. San Diego 930. Recibe pensionistas de todas partes del país. Partos, inyecciones. Curaciones internas. Atiendo consultas por cartas. Consultas gratis. Precios módicos.

ANA G. VARGAS BARRERA
Partos. Recibe pensionistas. Cochrane 985.

PENSIONADO "DRA. VICENTINA"
Recibe enfermas, meses, días. Asistencia completa, partos $ 50. Turno permanente. San Diego 57.

ANA VILLAVICENCIO
MATERNIDAD PARTICULAR
Partos desde 50. Pensionistas meses, días. Curaciones internas, inyecciones, baños. Consultas gratis Turno permanente. Trasladóse: San Diego 267.

CARMELA TORO G.
Partos. Asistencia toda hora. Recibo enfermas. Matucana 640

CONTINUA HASTA EL MIERCOLES LA

REALIZACION DE RESTOS

Quedados de la Liquidación por Balance

- CASA - MUZARD

CORSES ELIMINACION DE SALDOS

CORSES en cotí de un color, busto bajo, a	$ 13.90
CORSES en cotí fino, estilo faja bajo, a	$ 15.90
CORSES en cotí, forma de moda, bajo, a	$ 19.80
CORSES en otomán de hilo, bajo, a	$ 26.80

NUEVOS LOTES EN TODAS LAS SECCIONES

Saldos de Calzados

EN NEGRO Y CAFE

Para Señoras, a.	$ 14.90
Para Caballeros	$ 27.50
TRAJES para niños de 2 a 6 años	$ 13.50
TRAJES para niños de 7 a 14 $ 20 y.	$ 22.00

MEDIAS algodón, a	$ 1.50
MEDIAS hilo, a	$ 2.50
MEDIAS pura seda, a	$ 10.50
CALCETINES caballeros	$ 1.40
JABON para familia	$ 0.40
POLVOS arroz	$ 1.50
AGUA Colonia	$ 4.20
ESCOBILLAS dientes	$ 1.10
PASTA dentífrica.	$ 1.20
ESPONJAS de goma	$ 3.90

Compañías de Seguros

AGENTES responsables y activos, establecidos en Concepción y Chillán, con cartera propia de Seguros Incendio, por tres millones, desean representar Compañía prestigiada.

Dirigirse: **CRUZCOVANS.— Concepción.— Casilla 676.**

CENTRO VASCO

Se cita a reunión general para el día 14 del presente, a las 9 1|2 A. M., en los salones de "El Mercurio", para elegir el Directorio que ha de finiquitar los trabajos de organización e instalación del Centro.

Se invita a esta asamblea a todos los vascos y descendientes de vascos, sean o no socios.

La asamblea reunida el 31 de Diciembre acordó ampliar el plazo para la admisión de socios fundadores hasta el 14 del presente para los residentes en Santiago y hasta el 31 de Marzo para los que residen en provincias.

Las solicitudes de ingreso se reciben hasta esa fecha en la tienda "El Canario", 21 de Mayo 710; "La Casa Blanca", Puente 798 y en San Pablo 3244.

La Comisión Organizadora

14—E

REMATES DE PRENDAS DE PLAZO VENCIDO

Hoy Martes 9 de Enero, a las 9 A. M., el martillero señor Aldunate, rematará en la **Casa de Préstamos "LA SAN MARTIN", calle Maestranza N.o 701**, las prendas no rescatadas y comprendidas entre los números 12,411 a 14,418.

Hoy Martes 9 de Enero, a las 10 1|2 A. M., el martillero señor Meza, rematará en la **Casa de Préstamos "LA FAVORITA", calle San Diego N.o 702**, las prendas no rescatadas y comprendidas entre los números 4,195 a 7,202.

Hoy Martes 9 de Enero, a las 2 P. M., el martillero señor Jorquera, rematará en la **Casa de Préstamos "LA ESTRELLA NEGRA"**, calle San Pablo N.o 916, las prendas no rescatadas y comprendidas entre los números 60,496 a 61,703.

Hoy Martes 9 de Enero, a las 4 P. M., el martillero señor Rivas, rematará en la **Casa de Préstamos "LA AFRICANA", calle San Diego N.o 802**, las prendas no rescatadas y comprendidas entre los números 21,730 a 23,986.

HAY: pañuelo seda bordado, chalones, alfombras, cortes de casimir y retazos de géneros, catres, colchones, sommiers, ponchos, mantos, muebles de dormitorio y comedor con mármol, gran surtido en alhajas con brillantes, diamantes y piedra, relojes y cadenas de oro y plata, carteras de plata, maletas y maletines de cuero, servicio de té de plaqué, 5 piezas, ropa y calzado en gran cantidad y muchas otras especies.

El Miércoles 10 de Enero, a las 9 A. M., el martillero señor Aldunate rematará en la **Casa de Préstamos "LA RIOJANA", Av. Independencia N.o 319**, las prendas no rescatadas y comprendidas entre los números 25,055 a 27,698.

El Miércoles 10 de Enero, a las 10.30 A. M., el martillero señor Jorquera rematará en la **Casa de Préstamos "EL HIPODROMO", Av. Independencia N.o 1690**, las prendas no rescatadas y comprendidas entre los números 76,112 a 80,030.

El Miércoles 10 de Enero, a las 2 P. M., el martillero señor Meza rematará en la **Casa de Préstamos "EL ROTO CHILENO", calle San Diego N.o 1477**, las prendas no rescatadas y comprendidas entre los números 72,946 a 74,628 y 23,692 a 24,375.

El Miércoles 10 de Enero, a las 4 P. M., el martillero señor Rivas rematará en la **Casa de Préstamos "LA CRUZ ROJA", Av. Matucana N.o 902**, las prendas no rescatadas y comprendidas entre los números 61,480 a 64,708.

Hay: muebles de comedor y dormitorio con mármoles, sillas de montar y de Viena, relojes y cadenas de oro y plata, gran surtido en ropa interior y de cama, máquinas de coser, alfombras, catres de bronce y de fierro, maletas de cuero, gran surtido en ropa y calzado, mantos, pañuelos de rebozo, carpetas, cortinas, manteles y servilletas, bicicletas, servicio de mesa de plaqué y muchas otras especies.

Las prendas estarán a la vista desde dos horas antes del remate.

PAGO AL CONTADO.

EL INSPECTOR.

BUEN NEGOCIO

Por no poderlo atender su dueño, tengo orden de arrendar el Ferrocarril Población Morandé, produce buena renta y se entrega inmediatamente. Tratar, de 2 a 4:

Bandera 441

AGUSTIN PAIS LEON

Agentes Generales

O VENDEDORES

Necesita buena fábrica.

Vermouth Italiano

CASILLA 2990— LIRA 883

CURSOS POR CORREO

Cursos rápidos de Contador y Tenedor de Libros de dos y tres meses, con diploma. El método más práctico de enseñanza por correo. Solicite informes. The Morgan Correspondence Inst. Representante: Circulo Mercantil. SAN FRANCISCO 982

Avisos de Vapores

Soc. Anón. Com. "Braun & Blanchard"

"VALPARAISO"	En viaje a Valparaíso e intermedios desde Buenos Aires.
"SANTIAGO"	En Buenos Aires.
"VALDIVIA"	En viaje para Los Vilos, Ciquimbo, Antofagasta, Mejillones, Gatico, Tocopilla, Iquique y Arica.
"MAGALLANES"	En viaje para San Antonio, Tomé, Talcahuano, Lebu, Corral, Puerto Montt, Castro, Quellón, y Punta Arenas.
"CHILOE"	En viaje para Coquimbo, Huasco, Caldera, Chañaral, Taltal, Antofagasta, Iquique y Arica.
"LLANQUIHUE"	En Valparaíso.

BANDERA N.o 180
SANTIAGO

BLANCO 957 Y 959
Teléf. Ing. 1047 y Nac. 261
VALPARAISO

LLOYD REAL HOLANDES

SERVICIO DEL ATLANTICO

PROXIMAS SALIDAS:

"ORANIA", 5 Enero (1923).	"GELRIA", 9 Febrero.
"FLANDRIA", 19 Enero (1923)	"ZEELANDIA", 23 Febrero.

Para informes, pasajes y reserva de camarotes, dirigirse a ANDRES SALA, calle Agustinas número 809, Casilla 3054. Santiago.

GRACE LINE INC.

SERVICIO DE PASAJEROS DE PRIMERA CLASE, UNICAMENTE (CUISINE INMEJORABLE)

Viajes rápidos a Nueva York, en 19 días, Vía Canal de Panamá, sin trasbordos, con escalas en Antofagasta, Iquique, Arica, Mollendo, Callao, Balboa y Cristóbal

SALIDAS CADA MIERCOLES POR MEDIO, A LA 1 P. M.

"SANTA ELISA", 10 de Enero.
"SANTA LUISA", 24 de Enero.
"SANTA TERESA", 7 de Febrero.
"SANTA ANA", 21 de Febrero.

MUNSON LINE

De Buenos Aires a Nueva York:
"WESTERN WORLD", 18 de Enero.
"SOUTHERN CROSS", 1.o de Febrero.

Por fletes y pasajes, diríjase a sus agentes:

GRACE Y Cía. (CHILE) S. A.

HUERFANOS 1087

Compañía Sud-Americana de Vapores

CARRERA RAPIDA A CRISTOBAL, en 14 días, en conexión con naves para y de Estados Unidos, Europa, etc., y en Antofagasta, Arica y Mollendo, con los trenes internacionales para y de Bolivia.

PROXIMAS SALIDAS:

"HUASCO" el Viernes 2 de Febrero, a las 4 P. M.
"IMPERIAL", el Viernes 16 de Febrero, a las 4 P. M.
"AYSEN", el Viernes 2 de Marzo, a las 4 P. M.

CARRERA CALETERA A PIMENTEL, quincenal, con escala en la mayoría de los puertos intermedios.

PROXIMAS SALIDAS:

"PALENA", el Sábado 13 de Enero, a las 4 P. M.
"MAPOCHO", el Sábado 27 de Enero, a las 4 P. M.
"MAIPO", el Sábado 10 de Febrero, a las 4 P. M.

WESSEL, DUVAL y Cía., Huérfanos esq. Morandé, Agentes
Cía. TRANSPORTES UNIDOS, Estado esq. Delicias, Sub-Agentes.

Compañía Sud Americana de Vapores

SERVICIO DIRECTO RAPIDO A NEW YORK

El moderno y lujoso vapor

"ACONCAGUA"

de 7,000 toneladas y doble hélice, saldrá para New York el

Sábado 17 de Febrero a la 1 P. M

haciendo escalas en Antofagasta, Iquique, Arica, Ilo, Mollendo, Callao, Payta y Cristóbal. Llegará a New York el 7 de Marzo, saliendo de regreso el Martes 20.

El "ACONCAGUA" reúne todas las comodidades, de lujo y confort, que consultan las modernas necesidades de la navegación: departamentos y camarotes especiales (con recargos módicos); salones para diversos objetos; biblioteca; instrumentos musicales; gimnasio; amplias cubiertas de paseo, etc.

Posee un hospital para enfermos de ambos sexos, a cargo de médico-cirujano. Lujosa peluquería.

Se invita a los interesados a visitar los departamentos de cocina, panadería, carnicería, etc., de esta nave, para que se impongan de los modernos recursos de eficiencia y limpieza con que cuentan.

Servicio de mesa irreprochable. Servidumbre numerosa y atenta. Camarera (nurse).

Por precios de pasajes, etc., ocúrrase a

WESSEL, DUVAL Y CIA., Huérfanos esquina Morandé, Agentes.
COMPAÑIA TRANSPORTES UNIDOS, Estado esquina Delicias, Sub-Agentes.

F-17

Sociedades Anónimas

A las Sociedades Civiles y Comerciales Establecidas en Santiago.

En adelante, antes de efectuar, en la Tesorería Fiscal, el pago de los impuestos a que se refieren los artículos 41, 42, 43 y 45 de la ley N.o 3091, de fecha 13 de Abril de 1916, las sociedades señaladas deberán retirar la liquidación respectiva de la III Zona de los Impuestos Internos — AGUSTINAS NUMERO 673.

EL DIRECTOR GENERAL DE IMPUESTOS.

COMPAÑIA DE CONSUMIDORES DE GAS DE SANTIAGO

PROPUESTAS POR CARBON

La Compañía pide propuestas para la provisión de 30,000 toneladas métricas de carbón de piedra para gas.

Las bases y especificaciones se proporcionan en la Secretaría de la Compañía, Santo Domingo 1061.

Las propuestas se abrirán el 10 de Enero de 1923, a las 3 P. M., en la Gerencia.

Santiago, 1.o de Setiembre de 1922.

PEDRO ERRAZURIZ TAGLE.
Gerente.

E-10

«UNION CHILENA»

COMPANIA SEGUROS FUNDADA EL AÑO 1858

De orden del Consejo Directivo, se cita a los señores accionistas de esta Compañía a Junta General Ordinaria para el día Lunes 15 del corriente, a las 3 y media P. M., en la oficina de la Compañía, calle Moneda N.o 1140 de esta ciudad.

En dicha reunión se solicitará de la Junta la autorización necesaria para vender la propiedad que posee la Compañía en la calle de San Pablo Nos. 948 a 954.

Santiago, 3 de Enero de 1923.

JOAQUIN L. ERRAZURIZ
Administrador

BANCO DE CHIL

En virtud de lo dispuesto en el artículo
Estatutos, se cita a los señores Accionistas
General Ordinaria para el Lunes 15 del pre
las 3 P. M.

Santiago, 4 de Enero de 1923.

AUGUSTO VILLANUE
Presidente.

BANCO DE CHIL

Para los efectos del artículo 52 de los
tos, el Registro de Transferencias de accion
necerá cerrado desde el 4 hasta el 15, inclu
presente mes.

Santiago, 4 de Enero de 1923.

PEDRO A. TORRE
Director-Gerente.

BANCO NACION

En conformidad con lo dispuesto en los a
N.o 37 y 38 de los Estatutos, se cita a Jun
ral Ordinaria de Accionistas, para el Sábad
corriente mes, a las 2 P. M., en la Oficina d

Santiago, 3 de Enero de 1923.

V. BLANCO
Presidente.

BANCO NACION

Para los efectos del artículo 43 de los E
el Registro del Transferencia de Acciones, e
rrado desde el 3 hasta el 13 del actual inclus

Santiago, 3 de Enero de 1923.

ABEL GOMEZ
Director - Gere

Banco Español de Chi

En virtud de lo dispuesto en el artículo
Estatutos del Banco, cítase a Junta General
ria de Accionistas, para el 15 del actual, a
P. M.

Valparaíso, 5 de Enero de 1923.

FRANCISCO DE CA
Presidente.

Banco Español de Chil

De conformidad con lo dispuesto en el
27 del Reglamento del Banco, queda cerrado
tro de Transferencia de Acciones, desde el 5
15 del corriente, ambos inclusive.

Santiago, 5 de Enero de 1923.

JOSE URETA E
Gerente.

Banco Italian

En conformidad a lo dispuesto en los ar
43 y 44 de los Estatutos, se cita a los señores
nistas a Junta General Ordinaria, para el Sáb
del corrriente, a las 3 P. M.

Valparaíso, 9 de Enero de 1923.

ANGEL MINETTI
Presidente.

Banco Italian

Para los efectos del artículo 48 de los Est
el Registro de Transferencias de Acciones qued
rrado desde el 10 al 20 del corriente mes, amb
clusives.

Valparaíso, 9 de Enero de 1923.

CARLOS CASTILLO
Gerente.

"LA MAPOCHO"

COMPAÑIA NACIONAL DE SEGUROS

Agustinas N.o 1136

Cítase a los señores Accionistas, a Junta General Ordinaria, para el Miércoles 10 del presente, a las 4 P. M., en el local de la Compañía.

Santiago, 1.o de Enero de 1923.

MANUEL BUNSTER
Presidente

10-E

"La Alsac

COMPAÑIA NACION
SEGUROS

Agustinas N.o 1

Cítase a los señore
nistas, a Junta Gen
dinaria, para el Miérc
del presente, a las 5
en el local de la Com

Santiago, 1.o de
de 1923.

JAVIER ORTUZ
Presidente

LA SANTIAGO"

COMPAÑIA NACIONAL DE SEGUROS

Agustinas N.o 1136

Cítase a los señores Accionistas, a Junta General Ordinaria, para el Miércoles 10 del presente, a las 4 y media en el local de la Compañía.

Santiago, 1.o de Enero de 1923.

NICOLAS VICUÑA CORREA
Presidente

10-E

Sociedad d Fomento Fa

En cumplimiento de l
puesto en el artículo
los Estatutos, cítase a
General de Socios pa
Miércoles 10 de Enero,
11 de la mañana, en el
de la Sociedad, Moneda

Santiago, 31 de Dici
de 1922.

EL SECRETAR

DEPORTES

FOOT-BALL

LIGA OBRERA DE FOOT-BALL.—El Directorio de esta institución está citado para hoy, a las 8.30 P. M.

La Comisión de nuevos reglamentos, compuesta por los señores Barrueto, Acuña, Maturana, Huerta y Opazo, se reunirá a las 8 P. M., en "El Mercurio".

LIGA METROPOLITANA DE DEPORTES. — El Directorio de esta institución, se reunirá en sesión ordinaria hoy, a las 9 P. M., en los salones de "El Diario Ilustrado".

El Gold Cross F. C.

CLAUSURA SU TEMPORADA DEPORTIVA

Entusiasmo ha despertado entre los socios y admiradores de este Club el anuncio de que el próximo Domingo se efectuará el paseo con que anualmente clausura su temporada deportiva.

En este paseo, como es costumbre ya tradicional, se efectuará la transmisión del mando al nuevo directorio y en un campeonato atlético se proclamará el campeón del año en atletismo, al que se le obsequiará un artístico premio.

El punto elegido para esta reunión deportivo-social es una hermosa quinta del vecino pueblo El Monte, que reune todas las comodidades y confort para reuniones de esta naturaleza.

Para ultimar los preparativos de esta fiesta se nos pide citar para hoy, a las 6.30, en los salones de "El Diario Ilustrado", al directorio y a la comisión de fiestas, compuesta de los señores Daniel Soto, Vicente Grijalba y José Silva.

No dudamos que, como los años anteriores, esta fiesta ha de ser todo un éxito, ya que este año está prestigiada con los hermosos triunfos que ha sabido ganar este club en la arena deportiva.

YO FUMO CIGARRILLOS
Reina Victoria
ABDOS
TRIGO
60cts

EXCURSIONISMO

ASOCIACION DE EXCURSIONISTAS Y EXPLORADORES DE CHILE.—Esta noche, a las 9.30 P. M., se reune el Consejo de Delegados de esta corporación, en San Diego 220.

ATLETISMO

CENTRO SPORTIVO EL GLOBO.—Cita al directorio para hoy, a las 9 P. M., en "El Diario Ilustrado".

CITACIONES

Enrique Magnere F. C. —Junta general para hoy, a las 8 P. M., en Pérez Valenzuela esquina San Gabriel.

Unión Madrid F. C.— Junta general para hoy, a las 8 P. M., en San Isidro 1477.

Unión Santa Isabel F. C. — Junta general para el Jueves, a las 8 P. M., en Santa Isabel 31.

CICLISMO

CLUB CICLISTA BARCELONA.—Esta institución llevará a efecto el próximo Domingo una excursión a los alrededores de Santiago, a la cual serán invitados el Directorio de la Unión Ciclista de Chile, varios miembros del Centre Catalá y otros conocidos deportistas.

Para su organización se nombró una comisión compuesta por los siguientes señores Deu, Rosess, Dagá y Morera, quienes se reunirán hoy en casa del señor Claudio Vicens, a las 9 P. M.

El traslado de los concurrentes se hará por medio de camiones cedidos por una casa comercial catalana. Como se ve hay entusiasmo por asistir a este paseo que sin dudas dejará gratos recuerdos entre los concurrentes.

El sitio de reunión se dará a conocer mañana, según acuerdo de la comisión, pero probablemente se efectúe en la campiña de los Bajos de Mena, sitio muy conocido por los excursionistas de esta institución.

ROYAL CLUB CICLISTA.—Cita a junta general para hoy, a las 9 P. M., con el número que asista, en Lord Cóchrane 845.

CLUB CICLISTA CENTENARIO.—Cita al Directorio para hoy, a las 8.30 P. M., en San Ignacio 2155.

CLUB CICLISTA ESTRELLA.—Se cita para hoy, a las 4 de la tarde, en la imprenta Zig-Zag, a todos los miembros del Club.

NO OLVIDE VISITAR LA SASTRERIA S. PARRA O. AGUSTINAS 979
TERNOS DESDE $150

PARA CURAR UN RESFRIADO EN UN DIA

todo el mundo toma el LAXATIVO BROMO QUININA (Pastillas). Los boticarios devolverán el dinero si deja de curar. La firma de E. W. Grove se halla en cada cajita. Hecho por la PARIS MEDICINE Co., St. Louis, E. P. de A.

$ 3.000

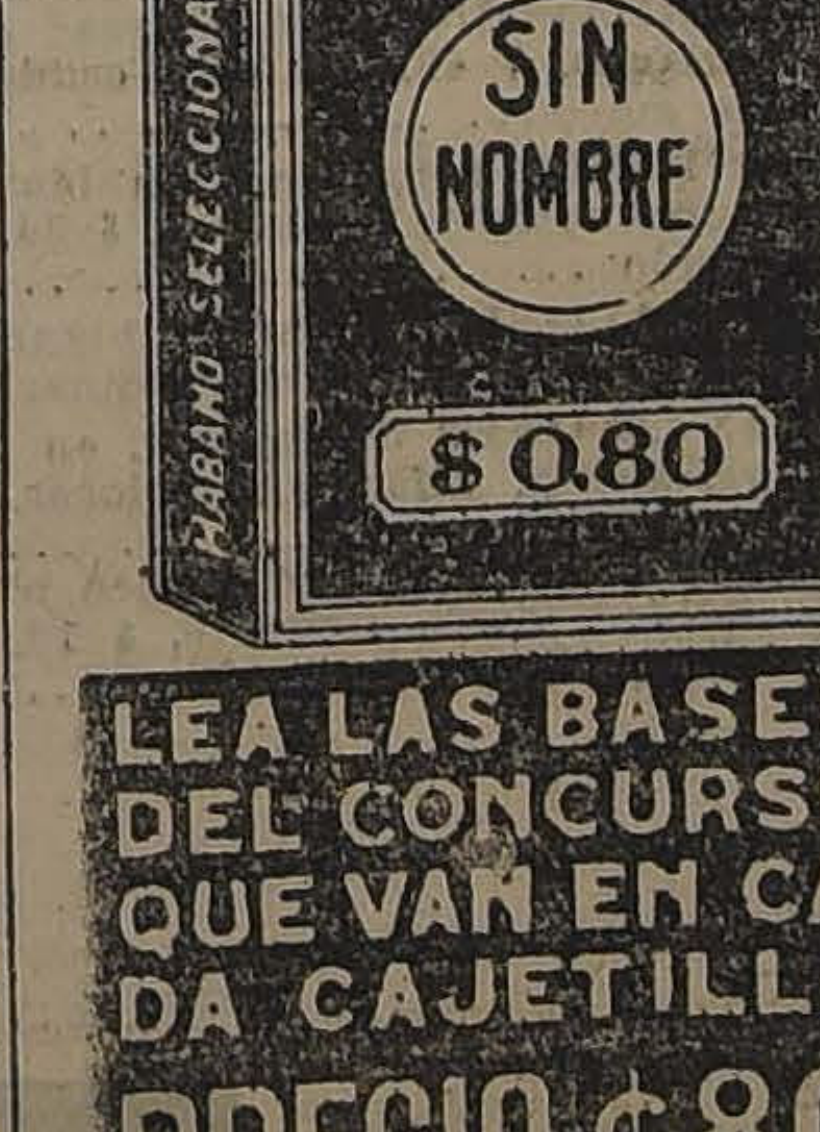

LEA LAS BASES DEL CONCURSO QUE VAN EN CADA CAJETILLA
PRECIO ¢ 80

LUIS NORMANDIN
Casilla 138 - Talca
ENOLOGO Y CORREDOR DE COMERCIO
Vinos, Aguardientes - Frutos del País

"LA NACION" Y EL FOMENTO DE LOS DEPORTES DE VERANO

Se organizará en la capital la Liga de Waterpolo y Natación

Ecos del campeonato verificado el Domingo último en la Quinta Normal

El deportista señor Luis Irribarra se adjudica el premio "La Nación"

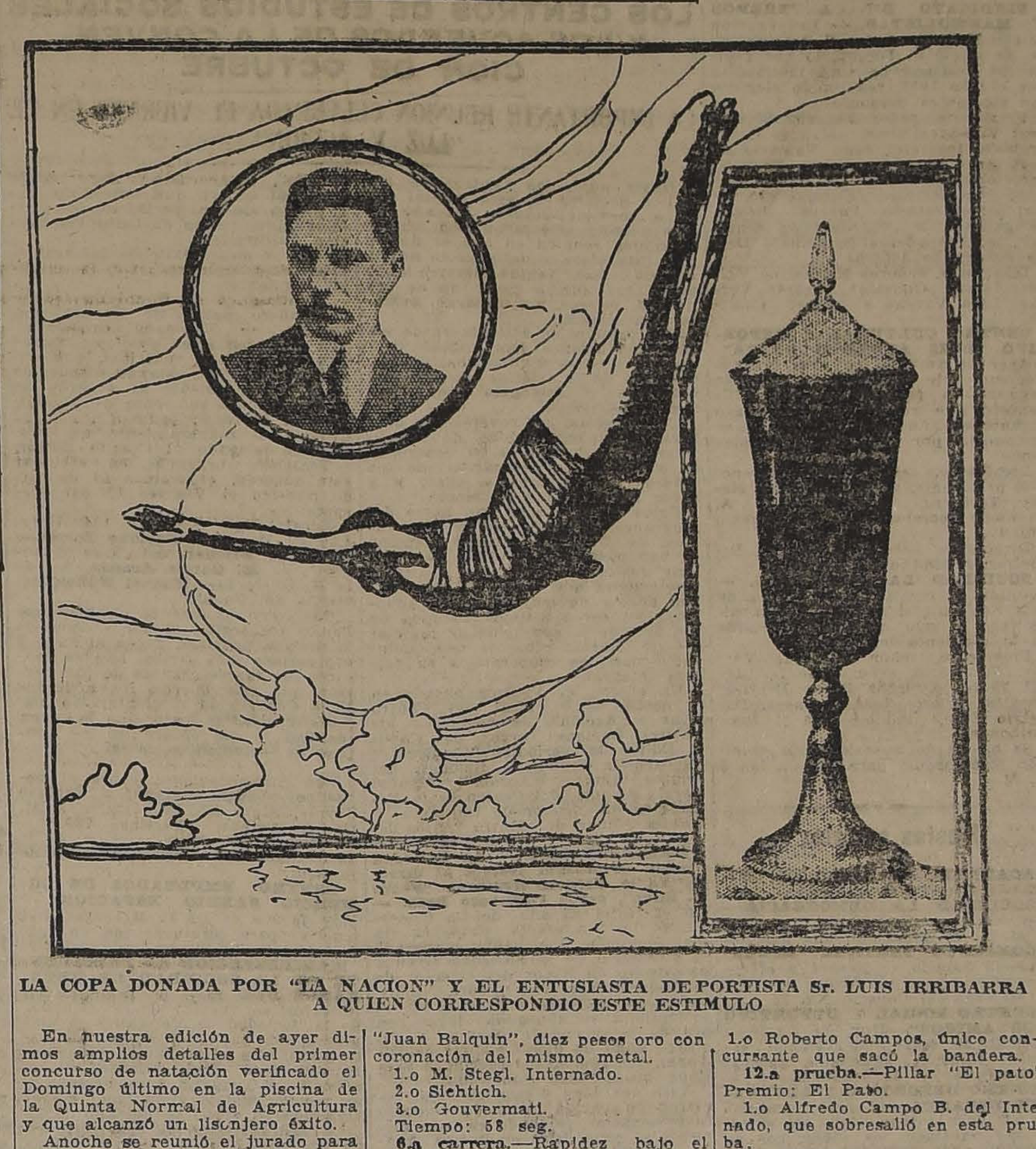

LA COPA DONADA POR "LA NACION" Y EL ENTUSIASTA DEPORTISTA Sr. LUIS IRRIBARRA A QUIEN CORRESPONDIO ESTE ESTIMULO

En nuestra edición de ayer dimos amplios detalles del primer concurso de natación verificado el Domingo último en la piscina de la Quinta Normal de Agricultura y que alcanzó un lisonjero éxito.

Anoche se reunió el jurado para fijar el resultado oficial de las pruebas, el que quedó en el orden siguiente:

1.a carrera.—25 metros, ligereza para niños edad máxima 16 años. Premio: Gath y Chaves, un par de palanquetas "Cecil":

1.o Cirilo Córdova, Internado.
2.o Fernando Gómez.
Tiempo: 21 seg. 1|5.

2.a carrera.—50 metros ligereza para hombres. Estilo libre. Premio: "Copa Fratelli Castagneto":

1.o Alfredo Campos H., Internado.
2.o S. Benítez.
3.o C. Irribarra, Internado.
Tiempo: 38 seg.

3.a carrera.—50 metros ligereza brazada de pecho para hombres. Premio: El Baño, un abono para 30 baños:

1.o M. Stengl, Internado.
2.o Sictich.
Tiempo: 48 seg.

4.a carrea.—100 metros ligereza estilo libre para hombres. Premio: Francisco Rojas Huneeus. (Copa):

1.o Alfredo Campos B., Internado.
2.o A. Gouvermati.
3.o A. Ugarte.
Tiempo: 1 minuto 21 seg.

5.a carrera.—50 metros ligereza de espalda para hombres. Premio: "Juan Balquin", diez pesos oro con coronación del mismo metal.

1.o M. Stegl. Internado.
2.o Siehtich.
3.o Gouvermati.
Tiempo: 58 seg.

6.a carrera.—Rapidez bajo el agua 33 metros para hombres. Premio: Matas y Cía., una cigarrera de plata:

1.o M. Stegl, Internado.
2.o C. Jofré.
3.o A. Campo, Internado.
Tiempo: 24 seg.

.a prueba. —Duración bajo el agua. Premio: Vidriería Alemana, una estatua:

1.o Escobar.
2.o Z. Ramírez, Internado.
3.o Muñoz.
Tiempo: 2 minutos 24 seg.
Tiempo del 2.o, 2' 8 1|5".

8.a carrera.—700 metros fondo. —para hombres. Precio: "Copa "La Nación".

1.o Luis Irribarra, Internado.
2.o C. Jofré.
3.o M. Stegl, Internado.
Tiecpo: 13 minutos 2 seg.

9.a pracba.—Saltos ornamentales. Premio: "Copa "El Mercurio":

1.o Alfredo Campo B. Internado.
2.o Alfredo Núñez.
3.o Robero Campos.

10.a prueba.—Carrera de tinas. Premio: "El Baño"; un abono para 30 baños.

1.o T. Kausel, único conlursante que llegó a la meta.

11.a prueba. —Palo encerado. Premio: "El Baño", un abono para 30 baños.

1.o Roberto Campos, único concursante que sacó la bandera.

12.a prueba.—Pillar "El pato". Premio: El Pato.

1.o Alfredo Campo B. del Internado, que sobresalió en esta prueba.
2.o José Lagos.

RESUMEN DE LOS PRIMEROS PREMIOS

Alfredo Campo Barrios, del Internado: Copa Fratelli Castagneto, Copa Francisco Rojas Huneeus y Copa "El Mercurio".

M. Stengl, del Internado: Una moneda de oro antiguo, una cigarrea de plata y un abono para 20 baños.

C. Irribarra, del Internado: Copa "La Nación".

C. Córdova, del Internado: Un par de palanquetas "Cecil".

A. Escobar: Una estatua.

T. Kausel: Un abono para 30 baños.

R. Campos: Un abono para 30 baños.

Los premios donados galantemente por las casas comerciales, diarios, Club Alemás de Tennis y el de don Francisco Rojas Huneeus, etc., serán repartidos a sus conquistadores el próximo Domingo, a las 4 P. M., en el recinto del Baño. Este acto será amenizado por una banda de músicos y habrá un baile inmediatamente después, ya que el día del concurso por más que se hicieron esfuerzos superiores, no se pudo conseguir la banda que debía amenizar el acto.

EL ANIVERSARIO DEL CLUB IBERICO

HOY CUMPLE 14 AÑOS DE VIDA

Hace hoy 14 años varios entusiastas jóvenes deportistas de la colonia española, vieron la enorme falta que hacía un club ciclista que defendiera los colores de su patria, y para el efecto echaron las bases de un club que si en un principio fué pequeño, el entusiasmo de su dirigentes y socios, ha llegado a ponerlo a la altura de los más grandes clubs ciclistas de la capital.

Jiménez, Larios, Sáez, Carreras, U..celay figuran .... en los registros del Ibérico y fueron ellos los que en unión de Matías Menchaca dieron vida al Club y con un entusiasmo digno de héroes, fueron haciéndole llegar al camino de la gloria y del verdadero deporte.

Muy pocos presidentes ha tenido el Club Ibérico y ello es una prueba que han cumplido con su deber, cuando han sido reelegidos; de los 14 años que cuenta de vida esta institución, su dirección ha sido encomendada al señor Juan Fco. Jiménez, los años 1909, 1911, 1912, 1913, medio ..l 1916 y 1920, total, 5 1|2 años; al señor Evaristo Santos, 1914, 1915 y 1921; al señor Esteban Valiente, los años 1917 y 1918; al señor Félix Larios, el año 1910; al señor Máximo Llaneza, el año 1919; al señor Francisco Regúlez, el año 1922, y al señor Javier Fernández P., seis meses del año 1916.

En las pistas, el número de socios que ha sobresalido es innumerable; basta nombrar a los señores Menchaca, Jiménez, Sáez y Larios, entre los primeros; siguiéronle luego: Tarrasa, García, Benito, Gálmez, de Vicente, Alonso, Bermejo, etc.; y en la actualidad: Masanés, Abeleida, Coll, Maiza, Angulo, Bautista y muchos otros, que día a día defienden denodadamente sus colores.

Actuamente se está preocupando el Directorio de esta institución de la formación de la Unión Deportiva Española, la cual ya se puede considerar como un éxito, pues ya tiene comprado los terrenos para instalar los campos deportivos y cuenta con más o menos 600 socios.

El actual Directorio del Ibérico es el siguiente:

Presidente honorario, el Excmo. señor Ministro de España en Chile, don Bernardo de Almeyda y Herreros.

Presidente efectivo, señor Francisco Regúlez.

Vice-presidente, señor Máximo Llaneza.

Secretario, señor Jerónimo García.

Pro-secretario, señor Sebastián García.

Tesoreo, señor Laureano Martínez.

Pro-tesorero, señor José Más Rubí.

Directores, señores: Alfredo Santos, Vicente Fernández, Pablo Morales, José Abeleida, Máximo Izurieta y Anselmo Pérez.

"La Nación" se complace en felicitar al Club Ibérico en su aniversario, formulando votos porque dentro de la Unión Deportiva Española continúe por la senda de progreso que se ha trazado.

OBLEAS MARIA SON LAS MEJORES
CURAN RESFRIADOS DOLORES NEURALJICOS DE CABEZA Y MUELAS. 20 CENT. % EN CAJITAS 6 POR 1 PESO EN TODAS LAS BOTICAS

BOX

VICENTINI Y FERNANDEZ SE BATIRAN EL DIA 21 EN LOS CAMPOS DE SPORTS DE ÑUÑOA

El match del próximo Sábado en la Federación de Box

Desafíos. — Citaciones. — Otras noticias

VICENTINI Y FERNANDEZ PREPARANDOSE PARA EL CAMPEONATO SURAMERICANO PESO LIVIANO

La actividad de la empresa García y Cía. para organizar el interesante match por el Campeonato Suramericano de peso liviano, es cada día mayor.

Los empresarios no omiten sacrificio para ofrecer un local apropiado para el gran match y así como los aficionados serán sorprendidos el día del encuentro con un amplio y cómodo Stadium que tendrá galerías perfectamente construídas con capacidad para 18,000 mil pesonas y todas las aposentadurías permitirán presenciar cómodamente el espectáculo.

Los peleadores Vicentini y Fernández viendo acercarse la fecha del día 21, han iniciado un severo entrenamiento.

FERNANDEZ EN LOS CAMPOS DE SPORT

Anteayer el campeón uruguayo descansó en su campo de entrenamiento acompañado de su manager Sobral.

Ayer volvió nuevamente a su trabajo y después de una dura caminata a Macul, boxeó en la tarde con Abarca y Sobral.

Su estado és excelente.

BERSAC, EN SANTIAGO

Ayer tuvimos ocasión de conversar breves minutos con Abel Bersac, el manager de nuestro científico campeón. Bersac había venido de Quilicura por el día y no tuvo inconveniente de darnos algunas informaciónes sobre las condiciones en que se encuentra su pupilo.

Estamos admirablemente instalados en el Gimnasio del señor Aquiles Vergara, en Quilicura, principia por decirnos Bersac.

Yo creo, nos agrega Bersac, que Vicentini se presentará a este match cómo no lo ha hecho para ninguno; tiene mi pupilo un gran interés de conquistar para su patria el título de campeón y es por eso que estoy seguro que ésta será su mejor performance.

A una pregunta nuestra Bersac agrega: He sabido que Fernández causó excelente impresión y que hay muchos que creen en su victoria; pues bien, si Fernández es bueno, deberá desplegar todos sus conocimientos para poder vencer a mi pupilo.

Era la hora del tren y Bersac debía retirarse. Un fuerte apretón de manos fué nuestra despedida con el manager.

EL MATCH OFICIAL DEL SABADO POR EL CAMPEONATO PESO LIVIANO DE CHILE.—El éxito grandioso del Sábado pasado ha de repetirse el día 13 del presente con ocasión de disputarse en el gimnasio de la Federación, el match concertado entre Juan Pino y Augusto Mery.

Los contendores del match del Sábado próximo son dos muchachos valientes y de habilidad comprobada en un sinnúmero de encuentros de importancia, por lo que es seguro que contará con un público muy numeroso y seleccionado. Serán diez rounds emocionantes por las alternativas variadas que tendrá este encuentro que, es seguro, ha de ser movido desde sus primeros rounds.

La Empresa Tagini, que se ha hecho cargo de la administración del espléndido gimnasio de la Federación, prepara dos buenos preliminares para completar el interesante programa deportivo de esa noche.

LA FINAL DEL CAMPEONATO PESO MEDIO LIVIANO DE CHILE.—Descartado Floridor Pino por el triunfo contundente que sobre él obtuvo Víctor Contreras, la final del campeonato de peso medio liviano de Chile ha quedado circunscrito al boxeador últimamente nombrado y a Abelardo Hevia. Este profesional tiene todos los merecimientos para actuar frente a Contreras con grandes probabilidades de éxito y es de esperar que sabrán desarrollar una pelea digna del inmenso público que se apresta para concurrir al espectáculo.

Son dos muchachos bravos para el combate y de una acometividad extraordinaria. Actualmente se preparan con el entusiasmo que exige una pelea de la importancia de la que nos ocupa y se muestran dispuestos a lograr cada uno para sí el honroso título de campeón de Chile de los peso medio liviano.

Oportunamente avisaremos el local que albergará este espectáculo que por su importancio está llamado a atraer una concurrencia extraordinaria.

CENTRO ESMERALDA. — Este Centro prepara para el Sábado próximo, a las 8 P. M., una gran velada boxeril en honor del nuevo campeón peso mosca de Chile, señor Humberto Guzmán, y profesor de este Centro. La pelea de fondo estará a cargo de Arturo Contreras, del James Perry, y Segundo Sora, del Esmeralda, ambos de 40 kilos, pelearán 6 rounds.

SPORTIVO LO NEGRETE B. C.—Se cita a junta general para hoy a las 8 1|2 P. M. Encarécese la asistencia a las comisiones de fiestas y local; se tratará la cuestión sobre aniversario social.

CENTRO DEPORTIVO LUIS MANDUJANO T.—Cita a junta general para hoy, a las 8 1|2 P. M. Local: calle Serrano N.o 621.

CARLOS PEREZ B. C.—Cítase a junta de Directorio en Serrano 229, de 10 a 10 1|2 P. M.

CENTRO DEPORTIVO POLICIAL B. C. S.—Arturo Prat 1136.—Hoy, a las 9 P. M., la comisión de box cita a los señores: Rafael Ramos, Arturo Ibarra, Fermín Rivera y a sus representantes, para firmar bases desafíos.

A la misma hora la Comisión de Fiestas cita a sus vocales.

CAPITAN SCOTT B. C.—Cita a junta general para hoy, a las 8 1|2 P. M., en Vicuña Mackenna 456.

DESAFIOS. — Raúl Vega, del Carpentier, acepta el desafío lanzado por Oscar Castro. Bases: Cuevas 1329.

—Luis Salinas, del Carpentier, acepta el reto lanzado por Segundo Madrid. Bases: Cuevas 1329.

—Maximiliano Palma, del Carpentier, acepta el reto de Luis H. Labbé. Bases: Cuevas 1329.

—Raúl Vega, del Carpentier, desafía a Víctor Retamales, del Covarrubias. Bases: Cuevas 1329.

—Armando Zúñiga, del Carpentier, desafía a Emiliano Retamales. Bases: Cuevas 1329.

—Joaquín Bravo desafía por última vez a Clodomiro Quiñones y Roberto Jerez.

—Juan García desafía a Emilio Frigerio, campeón del Guerrilleros.

—Pedro Martínez acepta el desafío de Alfredo Campos, con 53 kilos, no con 60.

—Humberto Rivas, ruega a Luis H. Espinoza, pasar a firmar contrato; y desafía a todos los de peso mosca de El Globo.

Bases: en Serrano 229, de 8 a 9 en el Centro Carlos Pérez.

—Temístocles González, del Centro Covarrubias Sánchez, desafía a todos los de la capital de 59 kilos a 60, especialmente a los del Centro Sportivo Guerrilleros. Bases. Coquimbo 585.

—Carlos Díaz, de El Guante B. C., desafía a todos los boxeadores de 42 kilos, del Vicente Salazar B. C. Bases: Maipú 53, todos los días de 8 a 10 P. M.

—Baldomero Ruz, campeón de peso medio liviano del Centro Eduardo Covarrubias S., desafía al señor Celín Sedan, del Centro Vicente Salazar B. C. Firmar bases: en Coquimbo 585. Hora: de 8 a 10 1|2 de la noche.

—Carlos Arancibia, particular de 42 kilos de peso, desafía al señor Erasmo Molina, a un match a 4 rounds. Sírvase contestar por la prensa.

—Oreste Amaro, de 35 kilos, desafía al señor Carlos Orozco en las condiciones que ellos deseen. Bases: en el Felipe Zúñiga, de 7 a 8.

—Julio Bozzo desafía a cualquier aficionado de 63-64 kilos del Centro Murillo Reyes. Bases: San Diego 1216, teléfono 18 Matadero, de 8 a 9 P. M.

—Manuel Pinto R., particular, de 30 kilos, desafía a Oscar Aguayo. Bases: Ricantén N.o 320, de 7 a 9 P. M.

—Amador 2.o Palma desafía a Manfredo Aranda.

—José D. Venegas desafía a Zenón Arséndiga.

—Oscar Espejos desafía a todos los de 50 kilos del Gladiador, y pide revancha por última vez a Manuel Rojas.

—Luis Castro, 24 kilos, desafía a todos los de su peso de los Centros Gladiador y V. Salazar. Bases: en el Sportivo Lo Negrete B. C., Independencia esquina de Huidobro, de 6 1|2 a 9 1|2 P. M.

NUESTRA
Lecha de Magnesia
es el purgante anti-ácido y suave por excelencia.
Exijá nuestra marca en las Boticas.
LABORATORIO CHILE
SANTIAGO
9-E

Historia de Chile
POR
A. DIAZ MEZA
Aprobada por el Ministerio de Instrucción para libro de consulta para los maestros de las escuelas públicas y por el Ministerio de Guerra, como texto de enseñanza para las escuelas del Ejército.
Edición de 350 páginas profusamente ilustradas con más de CIEN grabados.
PRECIO DEL LIBRO:
Cuatro Pesos
libre de porte y certificado, para todo el país.
Se hacen descuentos por pedidos de más de cinco ejemplares.
Pedidos al autor:
Casilla 3804 - Santiago

Para el Crup y Los Resfriados ¡Pronto! el Aceite Wizard.

La madres de familia deben detener el crup de sus hijos, usando el Aceite Wizard, el amigo de las madres y de los niños.

Cuando el crup asalta a su hijo, enmedio de la noche y la respiración difícil y fatigada le produce un escalofrío de terror en las venas y parece que la muerte está en acecho, entonces no hay tiempo que perder. Tenga siempre a prevención un frasco de Aceite Wizard. Es un amigo que proporcionará alivio instantáneo y salvará a su hijo de terribles consecuencias. El Aceite Wizard penetra a los tejidos, va directamente al sitio en que hay dolor, inflamación o congestión. Para los niños o personas mayores el Aceite Wizard es el remedio supremo, en casos de resfriados y crup, pues una o dos aplicaciones proporcionarán alivio instantáneo. Pruebe el Aceite Wizard para Dolores de espalda, Neuralgia, Reumatismo, Lumbago, Dolores articulares y musculares, Faringitis, Dolor de Oído, Jaqueca, Heridas, Lesiones y Quemaduras. Preserve a sus pequeños, teniendo siempre a mano un frasco de Aceite Wizard.

Si sufre de Constipación, Eructos, Malas digestiones, etc., no tiene más que usar las maravillosas Píldoras Wizard.

Fabricantes: HAMLIN'S WIZARD OIL CO., CHICAGO, E. U. A.
De venta en todas las Droguerías y Boticas.
Unicos Representantes:
Daube y Cía, Valparaíso, Santiago y Concepcion.

BICICLETAS
Peugeot, Raleigh
Excelsior
Para Caballeros, Señoras y Niños
Neumáticos MICHELIN
Motos TRIUMPH
Accesorios y Composturas
JULIO HAMEL - DELICIAS 193

V I D A O B R E R A

HOY SE REUNIRA EXTRAORDINARIAMENTE LA JUNTA CENTRAL DE LA FEDERACION OBRERA FERROVIARIA

Publicaciones de la Asociación de Cuadros Artísticos Obreros de Chile

La interesante reunión de esta noche

Para esta noche, a las 9 se ha citado, de orden del presidente, y de acuerdo con la moción aprobada en la última reunión, a la última de las sesiones de junta general de delegados que se venían verificando semanalmente, a objeto de tratar de asuntos de suma importancia para la colectividad.

En la primera de las cuestiones que figuran pendientes en la tabla de esta sesión, se anota el paseo campestre del mes de Febrero y, en seguida, la participación que le corresponderá a esta entidad en la manifestación que se le ofrecerá al señor Domingo Fuentes.

Se ha pedido que cada uno de los delegados de los cuadros adheridos concurra con los nombres de todos los componentes de cada conjunto, a objeto de confeccionar el nuevo libro general de registros con que contará la entidad social dirigente de los cuadros artísticos.

A esta sesión se encarece la asistencia a los delegados de los siguientes cuadros:

Arturo Alessandri. — Señores: César Ríos, Alejandro Vargas y Ernesto Román.

Arte Decorativo.— Señores: Arturo Díaz, Ramón Vargas y Zenón Arenas.

Pepe Martínez.— Señores: Benito Villalón, José M. Arce y Miguel Ortiz.

Fermín Vivaceta. — Señores: Ernesto Cruz, Ernesto González y Carlos Pacheco.

Pedro J. Malbrán.— Señores: Federico Cruzat, Juan y Luis Sáez.

Paco Ramírez.— Señores: Alberto Kennet Undurraga, Manuel y Enrique Poblete.

Los Errantes.— Señores: Armando Herrera, Tomás Roa y José M. Bravo.

Pedro Sienna.— Señores: Humberto Cáceres, Ramón Meza y Víctor M. Pérez.

Estudio y Progreso.— Señores: Maximino Albornoz, Segundo Contreras.

Iris de Sewel.— Señor Juan Figueroa y Ernesto Novillo.

Adherentes particulares: Señores Pedro Lamazué, Marcelino Díaz, Lucio Flores, Pedro Sienna, Rosamel del Valle, Matías Soto Aguilar, Baltazar Robles, Ernesto Adorni, y cada una de las personas que desee ingresar a la asociación.

La reunión se efectuará en la secretaría, situada en la redacción obrera de "La Nación", calle Agustinas 1265, a las nueve de la noche, con espera hasta las nueve y media.

CONJUNTO TEATRAL "PACO RAMIRO".—Se ha citado a todos los componentes de este conjunto para hoy, a las 9.30 P. M. en Gálvez 917 para la repartición de papeles de la nueva obra que empezará a ensayarse en cumplimiento al acuerdo de la última sesión del Directorio.

CUADRO COMICO - DRAMATICO PEDRO J. MALBRAN.— Se ha citado a todos sus socios para hoy a las 9 P. M. en la Federación Nacional de Estudiantes, Bandera 542.

Se le ruega encarecidamente la asistencia a los señores Pedro J. Malbrán, Ernesto Adornis, José Fuentealba, Horacio Necochea, Reyes y señores del Regimiento Buin y a todas las señoritas socias, pues su presencia es obligatoria para esta sesión.

Se les avisa a los señores José y Darío Wilmann, Federico y Alfonso Cruzat, Samuel y Ricardo Bravo Juan Sáez, Luis Valencia, Baltazar Robles y José Cortés que esta es la última citación.

Por ser la tercera vez que se cita, se sesionará con el número que asista, pues hay muchos asuntos de importancia que resolver, relacionado con la Asociación y el Cuadro.

LA ULTIMA SESION SEMANAL DE DELEGADOS DE ESTA NOCHE DE LA ASOCIACION DE CUADROS ARTISTICOS OBREROS DE CHILE

Se funda en nuestra capital una institución musical recreativa

ACUERDOS, FIESTAS Y CITACIONES SOCIALES

NUEVA ENTIDAD SOCIAL

"CENTRO ARTISTICO MUSICAL" DE INSTRUCCION Y RECREO

Tiempo atrás un grupo de entusiastas profesores de música de esta capital, se reunieron con el objeto de echar las bases de una institución que pudiera proporcionar a sus asociados útiles entretenciones y al mismo tiempo tratar el mayor acercamiento entre ellos. Para llegar a este fin, después de diferentes trámites llevados a cabo por una comisión nombrada al efecto, se celebró una asamblea, en la que se nombró un Directorio compuesto de las siguientes personas: Presidente, señor Humberto Tesolini; vice-presidente, señor José Pascual; secretario, señor Luis Rossetti; pro-secretario, señor Delfín de la Barra; tesorero, señor Arturo Toro; pro-tesorero, señor Pablo Basaure; Directores, señores Aurelio Ortega, Modesto Gutiérrez, Maximiliano Chávez, Roberto Retes, Armando Serra y Pedro Echeverría.

Sr. LUIS ROSSETTI
Secretario

Sr. HUMBERTO TESSOLINI,
Presidente

Este Directorio en el corto tiempo que actúa ha redactado los estatutos y reglamentos internos buscado adherentes y recolectado fondos entre sus asociados.

Gracias a la gentileza demostrada por el señor presidente de la Sociedad de S. M. de los M. B., señor Manuel Pinto, el directorio pudo sesionar en el local de dicha institución.

Finiquitados todos los asuntos que pendían del Directorio éste decretó, en su última sesión del día 5 del presente mes, citar a sus asociados para una asamblea que se efectuará el Viernes 12 del corriente en el local Bandera 848, para tratar de la aprobación de los estatutos y reglamentos, a las 2 P. M.

PUBLICACIONES DE LA FEDERACION OBRERA DE CHILE

JUNTA CENTRAL FERROVIARIA.—Extraordinariamente se ha citado a los componentes de esta Junta para hoy, a las seis de la tarde, en el local del Consejo Ferroviario de Santiago, ubicado en la calle Bascuñán Guerrero 542.

Por encargo del secretario general señor Manuel Araya, se encarece la asistencia y la puntualidad en la hora.

Acuerdos sociales

ESTUDIANTINA LA CHACABUCO.—Se avisa a los alumnos de esta Estudiantina, que hoy a las 8 de la noche se reanudarán las clases de música.

Se ha citado a reunión y ensayo a los ejecutantes, para hoy en el local de costumbre.

SOCIEDAD MUTUAL DE COMERCIANTES.—Se ha citado a la comisión de contabilidad y al señor tesorero, para hoy, a las 3 P. M.

Se pone en conocimiento de los señores socios que los comprobantes y declaraciones de negocios se encuentran a su disposición en la secretaría social, de 9.30 a 12 M. y de 2 a 5 P. M. y los socios que se crean con derecho a diplomas pueden pasar por la oficina a hacer su reclamo para los fines de la repartición, que tendrá lugar en la junta general que se celebrará el día 2 de Febrero, en nuestro local social Morandé N.o 845.

CENTRO SOCIAL Y DEPORTIVO "BELGICA".—En sesión celebrada por este Centro últimamente se tomaron los siguientes acuerdos:

Nombrar secretario al señor Juan Figueroa E.

Aceptar el ofrecimiento que hace el señor Figueroa de ceder su casa para que los miembros del Centro den clases instructivas de baile y box.

Activar a la comisión de local para que busque pronto casa para el Centro.

Dar las clases instructivas los días Jueves y Domingo, de 9 a 11 y de 3 a 5, respectivamente.

Citar a sesión para el Miércoles 10, a las 9 P. M.

SOCIEDAD INVALIDOS DE LA GUERRA DE 1879 Y VETERANOS DEL EJERCITO Y ARMADA.— En junta general celebrada el Domingo por esta institución se acordó llevar a cabo la fiesta que anualmente se celebra en conmemoración del aniversario de las batallas de Chorrillos y Miraflores, el Domingo 14 del presente.

Se pone este acuerdo en conocimiento de los socios que deseen tomar tarjetas para el lunch, las que se expenderán hasta el Jueves 11 en casa del señor Presidente, calle Eleuterio Ramírez 1249; en la de los secretarios, Av. Román Díaz 38, y Escuela de Caballería y en la del tesorero, Carmen 339.

SINDICATO DE CANTEREROS Y MARMOLISTAS. — En reunión celebrada el Domingo 7 del presente. Se eligió el Directorio que regirá los destinos de esta institución por el año 1923, resultando elegidos las siguientes personas:

Presidente, señor Federico Saavedra; vice-presidente, Manuel Covarrubias; tesorero, Juan Valenzuela; secretario general, Eloy Rosales; secretario de actas, Armando Mellas; pro-tesorero, Enrique González; pro-secretario Pascual Rojas; delegados a la Confederación Sindical los compañeros Baldomero Cerda y Segundo Alfaro.

Directores, señores Florentino Valdés, Ismael González, Andrés Vargas, Luis Vargas e Ismael Castillo.

CENTRO CULTURAL Y DEPORTIVO "LUIS ALBERTO BAEZA".—Ayer se verificó en esta institución un acto deportivo y literario destinado a festejar al nuevo Directorio que regirá sus destinos durante el año en curso y que es compuesto por las siguientes personas:

Presidente, señor Víctor Moreno; Vice-presidente, señor Diego Las Heras; Tesorero, señor Manuel A. Fuentes; Secretario, señor Erasmo Rojas.

Directores, señores Rosendo Riquelme y Emilio Cartagena.

SOCIEDAD LA UNIVERSAL. — Reunida la comisión de fiestas de esta Sociedad, designó su mesa directiva, la que quedó constituída de la siguiente manera:

Presidente, señor José L. Vargas; Secretario, señor José D. Mena; Tesorero, señor Pedro Benítez; Vocales, señores José Espinosa, Demetrio Soto, Pablo Olea y Juan Quiñones.

Se ha citado a sesión a la comisión mencionada, para hoy, a las 8 P. M.

Fiestas sociales

ACADEMIA DE BAILE LA CHILE.—Hoy clase instructiva.

SOCIEDAD LA DEMOCRACIA.—Hoy, clase instructiva de 9 a 10.30 P. M. A continuación baile general.

CONJUNTO TEATRAL MINERVA.—El Sábado se llevará a efecto el beneficio para los fondos sociales, en el local del Consejo N.o 12.

CENTRO SOCIAL Y DEPORTIVO "LOS AMIGOS".—Hoy, de 9.30 a 10.30 P. M. clase instructiva y hasta las 12.30 P. M., baile general acompañado por la orquesta.

CENTRO DEPORTIVO Y RECREATIVO ESPARTA.—Conocido el anuncio del gran torneo oficial de shimmy por Santiago, los aficionados se aprestan para hacer una demostración de sus cualidades en esta danza, y al efecto el próximo Sábado se efectuará el preliminar del gran concurso bajo los auspicios del Centro Esparta.

Unicamente podrán tomar parte aquellos danzantes que no hayan sido clasificados de campeones en concursos de shimmy y one step.

El jurado para el preliminar estará compuesto por los señores presidentes de los Centros de Santiago.

Se cita para esta noche a junta general extraordinaria. Se encarece la asistencia y puntualidad en la hora: 9 P. M. Local: Delicias 1833.

CENTRO INSTRUCTIVO EL DESPERTAR.— Hoy, a las 8.30, se dará principio a la clase instructiva, la que durará hasta las 10 P. M., para seguir un baile familiar. Entrada: 60 centavos.

Mañana se efectuará el primer Ateneo Cultural del año, el que estará a cargo del señor Valenzuela, y versará sobre la educación del niño.

LOS CENTROS DE ESTUDIOS SOCIALES Y LOS ACUERDOS DE LA CONVENCION DE OCTUBRE

LA IMPORTANTE REUNION CELEBRADA EL VIERNES EN EL "LUZ Y ACCION"

Hasta aquí, los Centros de Estudios Sociales de esta capital que en el mes de Octubre del año recién pasado celebraron una importantísima reunión en que se fijaron una ruta clara y definida de acción cultural, han venido desarrollando una labor que, a pesar de no ser intensa, merece, sin embargo, aplausos entusiastas.

Las principales actividades de estas instituciones han estado concentradas en la divulgación, por intermedio de su tribuna libre, de las doctrinas e ideologías que mayor verdad encierran.

Conferencias, controversias y conversaciones han habido de mucho interés, con lo que se ha contribuído a elevar la educación de los obreros concurrentes a ellas, y a hacer más eficiente su moral.

Como esto es sólo una parte del programa acordado en la Convención de Octubre, algunos Centros se han puesto de acuerdo para seguir realizando el resto de tales resoluciones que, como se sabe, son una de las de mayor interés adoptadas en estos últimos tiempos en beneficio de la educación de las clases proletarias, con lo que, indudablemente, se cooperará a su cultura integral.

En efecto, el Viernes pasado en la noche, en el local del Centro "Luz y Acción", se reunieron los señores Enrique Torres, del Comité Editor del periódico "El Esclavo Moderno"; Francisco Briones, del Centro "Luz y Acción"; Manuel García Aranda, del Centro de la Federación de Obreros de Imprenta; y Manuel Núñez, del Centro "Hijos del Pueblo", y acordaron dar rápido curso al acuero que ordena la publicación de un periódico con tribuna libre, vocero de todos los Centros culturales.

Para el mejor éxito de tal resolución, acordaron repartir la circular siguiente:

"Santiago, 6 de Enero de 1923.— Compañero Secretario General del Centro...— Estimado camarada: Los representantes de los Centros culturales abajo suscritos, comunican a usted que, estando dispuestos a dar cumplimiento al acuerdo de la Convención referente al periódico, han acordado pedir a todos los Centros el nombramiento del respectivo delegado al Comité Editor.

Teniendo urgencia en efectuar este acuerdo, esperamos al delegado nuestro el Viernes 12 del presente.

Local: Siglo XX N.o 128. Hora, 8.30 P. M. — **J. Enrique Torres.— Francisco Briones**, del "Luz y Acción". — **M. García Aranda**, del de la F. O. de I.— **Manuel Núñez**, del "Hijos del Pueblo".

Tal como lo dice la circular que hemos transcrito, el día Viernes de la semana próxima, y con el fin que expresamos más arriba, han de reunirse los representantes de los Centros que suscribieron los acuerdos de la Convención y adoptar las medidas necesarias para que sea una realidad lo del vocero de los Centros de estudios sociales.

Las comunicaciones sobre el periódico, pueden enviarse a Enrique Torres, Siglo XX N.o 128 o a M. García Aranda, Agustinas 730.

MANIFESTACION.— La Sociedad Gremio de Abasto festeja al director de la Escuela Nocturna "Pedro N. Silva", señor Fortunato Beas. — En el Hotel España, de La Cisterna, se llevó a efecto anteayer la manifestación que había preparado el directorio de la Sociedad Gremio de Abasto en honor del director de la Escuela Nocturna "Pedro N. Silva", señor Fortunato Beas, como un estímulo a su abnegada labor en pro de la educación popular y del mayor auge de dicho plantel educacional, que con tantos sacrificios sostiene la Sociedad nombrada.

Ante una bien dispuesta mesa tomaron colocación cerca de cincuenta comensales, reinando en todo momento el sano espíritu de una franca camaradería. Llamó especialmente la atención el selecto lunch preparado para el objeto.

A los postres ofreció la manifestación en breves frases de elogio el presidente que termina en sus funciones, señor Javier Araneda, quien entregó al festejado un hermoso reloj de oro a nombre del directorio de la institución, manifestando que ese recuerdo encerraba el agradecimiento que guardan para el señor Beas todos los socios de la corporación, reconociendo debidamente su constante y fructífera labor al frente de la escuela nocturna que la Sociedad protege.

Contestó el festejado en sentidos términos, siendo objeto al terminar de una cariñosa ovación.

Momentos más tarde el secretario, señor Hildebrando Lagos, ponía fin a la manifestación con una brillante y elocuente disertación, que arrancó el más espontáneo de los aplausos, retirándose luego los concurrentes en medio de vivas demostraciones de simpatía para el festejado y directorio de la Sociedad que patrocinaba tan merecido acto de justicia.

CENTRO EMPLEADOS DE COMERCIO, BARRIO ESTACION. — Hoy de 9 a 10 1|2 P. M., clase instructiva para continuar con un baile social hasta las 12.

MANIFESTACION AL PRESIDENTE DE LA SOCIEDAD DE VETERANOS DEL 79.— El Domingo en la tarde se verificó en el comedor de la Sociedad de Veteranos la manifestación que el directorio de esta institución ofreció a su presidente, don José Luis Alarcón, como adhesión y simpatía a su persona y en reconocimiento a su labor social realizada en el curso del año 1922.

La manifestación se desarrolló en un ambiente lleno de alegría y confraternidad, que fué la nota dominante de esta reunión.

A los postres ofreció la manifestación el señor Efraín Medel, contestando el festejado en una elocuente improvisación.

CENTRO MARTINEZ DE ROZAS. —Hoy a las 9.15 clase instructiva de baile.

ESTUDIANTINA LA UNION. — Esta antigua y prestigiosa institución musical obrera, conmemoró el Domingo pasado su 20.o aniversario social con un espléndido banquete efectuado en Lo Ovalle, en la quinta de uno de sus socios, el señor Durán.

A los postres ofreció la manifestación el presidente señor Oscar Guzmán, siguiéndole en el uso de la palabra los señores Abraham Castro, Luis A. Fontalba, los representantes de las sociedades Fermín Vivaceta, Centro de Tapiceros, Artesanos La Unión, Manuel Rodríguez, el regidor señor Bernardo Quiroga.

Cerró la manifestación el organizador de la fiesta señor Varela.

En el Gremio de

Entusiasmo se notó
mio de chauffeurs de
por asistir a la gran
de simpatía que se le
Aliro González, caballero
especiales afectos entre
del volante.
Esta manifestación
efecto en uno de los
Restaurant Santiago, y
adherido hasta la fecha
tes personas:
Pilade Massa, Hum
Ramón Ocampo, Enri
Ignacio Romero, Pedro
Roberto Martinelli, Car
Rodolfo Martínez, Luis
Humberto Soto, Ram
Alberto Gana V., Co
Juan López, Emilio Ló
Biffi, Pastor Camilla,
divia, León Bullangue,
drews, Higinio Reyes,
cuña, C. Carrasco Mo
Galvarino, Angel Galv
lassi, Alberto Herrera,
V. Rodríguez, Rufino
nio Walker, Juan Vás
rez, Manuel Mullhea
rrads y Genaro Laym
Las adhesiones las
sidente del Centro Spart
Ferrada.
CENTRO SOCIAL Y
"ARTURO PRAT".—
a 10.30, clase instruct
sólo para los socios, a
ñor Zelada, en su nuevo
Pastor Ovalle N.o 445.

Citaciones

Círculo Social del Pa
Ramón".—A sesión
para el Jueves, a las 8 P.
local del Patronato San
Centro E. S. Alborada
ñana, a las 8 P. M.
1057 a todos los secreta
Centros congéneres qu
lonarios de entrada del
borada.
Se cita especialmente
cios Luis R. Berríos,
y Encina.
Confederación de
Chauffeurs.—A junta
naria para mañana, a la
en Esmeralda 757. Se
la asistencia por trat
elección del nuevo Dir
Centro Social Ben
klin.—Para hoy, a las
junta general extraordi
dos los socios, muy es
al señor Tesorero don
quez. Se sesionará con
de socios que asista por
da citación. Local Lópe
Prieto.
Centro Artístico Pa
mada.— A los socios pa
nión que se llevará a e
las 8 P. M. en su local
turo Prat, altos del Co
Centro Santiago de la
cional.— A sesión de Di
ra hoy a las 9 de la no
Centro Cristóbal Co
Unión Nacional.— A se
rectorio para hoy a las
Sociedad "Igualdad y
Andes 3028. — Para hoy
P. M., al nuevo Directo
objeto de celebrar la pri
de este año; hay varios
importancia que tratar.
En esta misma sesión
car una fotografía por
diarios de la capital. Se
da la asistencia.
Departamento Oficios Va
I. W. W. — Para hoy,
P. M. al personal de
tería "La Nacional".
Comité pro-presos y
por cuestiones sociales.—
ñana, a las 8.30 en Na
a todos los delegados.
Centro Recreativo Art
—A las 8.30 de hoy,
sión de Directorio este
Centro Recreativo En
ches.—Para esta noche,
media a sesión de junta
—Se encuentra enfermo
dado el consocio don Hum
Rosa, se medicina en su
tación, San Francisco 9
ga a los socios visitarlo

Para Caballeros, Jóvenes y Niños

Venta de Grandes Ocasiones

PARA LA PLAYA, EL CAMPO Y VACACIONES

Para Niños

TRAJES forma marinero, en sarga azul, buena clase, o en casimir de fantasía, dibujos de moda, para cualquiera edad de 2 a 10 años.. .. .. $	32.-
TRAJES marinero, en casimir de mucha novedad, variedad de colores, doble cuello de piel adornado con soutaches, para cualquiera edad de 2 a 10 años, $	55.-
TRAJES modelo cazador en casimir de fantasía, dibujos y colores de moda, para cualquiera edad de 5 a 15 años, $ 59 y $ 52. En sarga azul. . . . . $ $	49.-
TRAJES modelo cazador, en brín rayado de mucha duración, colores de moda, para cualquiera edad de 5 a 10 años, $ 26. Forma marinero, para edades de 2 a 10 años.. .. .. $	16 50
TRAJES modelo cazador en brín galatea, rayada, clase extra, para edades de 5 a 15 años, $ 34. Forma marinero, con doble cuello de piel azul, para edades de 2 a 10 años.. .. .. $	23.-
TRAJES modelo cazador en brín crudo rayado, colores de mucho gusto, hechura fina.. .. .. $	42.-
VESTONES de sports, en franela listada, especiales para la playa, para cualquiera edad, de 7 a 17 años. . $	19.50

Para Jóvenes

TERNOS en casimir azul, de muy buena calidad, modelos de moda, hechuras finas, para cualquiera edad, de 13 a 17 años, $ 135 y $... .. .. $	95.-
TERNOS en casimir azul de alta fantasía, dibujos de moda, hechuras finas, $ 135 y ... . $	85.-
TRAJES sport, vestón y pantalón, en casimir de fantasía, modelos de última creación, para cualquiera edad de 13 a 17 años.. .. .. $	145.-
PANTALONES solos, en casimir rayado, muy durable, corte de moda, para cualquiera edad de 13 a 17 años.. . $	25.-
TRAJES sport, vestón y pantalón, en brín crudo rayado, muy durable, hechura fina, para cualquiera edad de 13 a 15 años.. .. .. $	59.-

Para Caballeros

TERNOS vestón en casimir azul de pura lana, modelos de gran moda, $ 145 y $ 105. En casimir de fantasía, colores escogidos.. .. .. $	95.-
TERNOS vestón de casimir de fantasía, dibujos de mucho gusto, hechura fina.. .. .. $	155.-
TRAJES sport, vestón y pantalón, en casimir de fantasía, colores de última creación, modelos nuevos.. .. .. $	149.-
TRAJES sport, vestón y pantalón, en gabardina de lana, colores de última moda, forrados en alpaca.. .. .. $	195.-
PANTALONES en casimir rayado, dibujos y colores de mucho gusto, corte irreprochable, $ 49 y... .. .. .. $	26.-
VESTONES de alpaca negra y de fantasía, sin forro, buena calidad, hechura fina.. .. .. $	35.-
VESTONES de alpaca negra y de fantasía, buena calidad, medio forro de alpaca, corte de gran moda.. .. .. $	59.-
VESTONES de alpaca negra, clase extra fina, medio forro de alpaca, hechura de gran moda.. .. .. .. $	75.-
GUARDAPOLVOS en alpaca gris, muy livianos, $ 49. En brín crudo, colores de moda.. .. .. $	33.-
VESTONES solos en brín blanco, muy durable, corte de moda, $ 34. En brín crudo .. .. $	22.-
PANTALONES en brín blanco, corte elegante, precio extraordinario. .. $	19.50
PANTALONES de montar, en kaki muy resistente, diferentes colores, modelos de moda.. .. .. $	35.-
CHALECOS de piqué blanco muy buena calidad, corte elegante, $ 18. En fantasía, dibujos de moda.. .. .. .. $	15.-

CASA FRANCESA

LUIS OVANDO y Cía.
CAMBIO DE MONEDAS
Huérfanos N.o 1040 Télef. Inglés 1451

RAULI SECO
CLASE SUPERIOR
2x10 a . . . . $ 4.—
1x10 . . . . 2.—
1x 8 a 1.60
½x 6 a 0.75
CORTINEZ Y BAEZA
VICUÑA MACKENNA 82.
TELEF. 2446.

English Money Exchange
CAMBIO DE MONEDAS
La casa más antigua de Santiago.
COMPRA Y VENTA DE TODAS CLASES DE MONEDAS NACIONALES Y EXTRANJERAS.
273 Estado 273—I. Jacobs.—Casilla 1972

INDUSTRIAS Y COMERCIO

CAMBIOS BANCARIOS DE AYER

PLAZAS	Moneda	Valor de la £ a la par	Valor de la £	CHILE		ESPAÑOL		ANGLO S. A.		NAC. CITY		GERMANICO		LOND. y RIO		FRANCES		HOLANDES	
				90 d/v.	Vista	90 d/v.	Vista	90 d/v.	Vista	90 d/v.	Vista	90 d/v.	Vista	90 d/v.	Vista	90 d/v.	Vista	90 d/v.	Vista
DRES	Libr.	1	1	35.10	35.35	35.10	35.35	35.10	35.33	35.	35.25	35.10	35.30	35.10	35.35	35.10	35.35	35.35	35.35
IS	Fran.	25.22	67.75	0.51¾	0.52¼	......	0.52	0.5165	0.5215	......	0.51¼	......	......	0.507	0.511	0.51⅝	0.51⅛	......	0.5215
BURGO	Marc.	20.43	34000—	0.001	0.0021	......	0.009¼	......	......	......	......	......	0.008½	......	......	......	......	......	0.00085
VA YORK	Dóla.	4.86	4.64⅝	......	7.62	......	7.60	......	7.61⅞	......	7.59½	......	7.59	......	7.59	......	7.58	......	7.62
ÑA	Pese.	25.22	29.62	1.18½	1.19¾	......	1.19⅞	......	1.20	......	1.19½	......	1.19¼	......	1.19¼	......	1.20	......	1.20
IA	Lira	25.22	93.—	0.37¾	0.38¼	......	0.38¼	......	0.381	......	0.37¼	......	0.38	......	0.374	......	0.37¾	......	0.38¼
NTINA	Nacial	11.45	12.28	......	2.87½	......	286	......	2.87⅛	......	286	......	2.86	......	2.85½	......	2.86¼	......	2.85¼
ERES	Fran	25.22	73.75	......	0.48	......	0.48	......	0.48¼	......	0.47¼	......	......	......	0.477	......	0.48	......	0.4815
IA	Fran	25.22	24.47	......	1.45	......	1.44¼	......	1.44⅝	......	1.44	......	1.44½	......	1.44	......	1.44¾	......	1.44¼
ANDA	Flor	12.107	11.52	......	3.05¾	......	3.08¾	......	3.02⅝	......	3.02	......	3.03	......	......	......	......	......	3.02½
CIA	Cona.	18.159	—	......	......	......	......	......	2.06⅛	......	......	......	......	......	......	......	......	......	2.05
UEGA	Cona.	18.159	—	......	......	......	......	......	......	......	......	......	......	......	......	......	......	......	1.45½
IVIA	Boliviano	10.—	14.42	......	......	......	2.47	......	......	......	......	......	......	......	......	......	2,48	......	......
AMARCA	Cona.	18.159	—	......	......	......	......	......	......	......	......	......	......	......	......	......	......	......	1.55½

CAMBIO BANCARIO: $ 35.10; COMERCIAL: $ 34.80.

1 DOLAR: $ 7.6; FRANCO: 0.52¼; 1 MARCO: 0.0012, 1 PESETA: 1.19¾; 1 LIRA: 0.38¼; 1 NACIONAL ARGENTINO: 2.87½

UREMIO DEL ORO: 168.50%

BOLSA DE OMERCIO

Movimiento

tuvo gran actividad el movi-
to con que se inició la pre-
semana bursátil. En efecto,
se efectuaron negocios de
a importancia en Antofagasta,
ra e Industrial, Tocopilla y
s, careciendo de interés las
s ventas realizadas.
s papeles experimentaron en
precios, baja general que se
extensiva a la mayor parte
os que variaron, ocurriendo
cosa en las cotizaciones de
bonos hipotecarios, como po-
observarse en el siguiente de-

LUCTUACIONES. — Subieron: Ca 8-1, 1|4; Garantizador 8, 1; Bco Nacional, 1|2; Aconcagua, 3|4 Chañarcillo, 1|4; Nueva Castill 1|8.

Ajaron: Caja 7-1, 1|4; Caja 8-1, 1|8; Hipotecario 8-1, 1|2, Disputada, 2; Huanuni, 1; Llallagua; María Francisca, 5|8; Oploca, 2; Tocopilla, 1|2; Vacas, 1|8; Antagasta, 1|2; Galicia, 1|4; Lasteni 3|8; Terra del Fuego, 1|2; Gas e Santiago, 3|4; Refinería de Penc, 1; Tabacos, 1|2; F. E. a San Bernardo, 2; Vapores, 3|4 y Rafaelita del Neuquén, 3|8.

OPERACIONES DE AYER

PRIMERA RUEDA
00 Crañarcillo, En. 25, 5 1|2.
00 £, En. 30, 35.
25 San Bernardo, 126.
00 Caja, 8-1|2, 99.
00 Tocopilla, En. 11, 98.
00 Caja, 8-1, 100 5|8.
12 Bco. Español, P. H. 155.
50 Electricidad, 91.
00 Hip., 8-1, — 97 5|8.
00 Bco Chile, 223.
1 Club Hípico, 7400.
00 Chañarcillo y L. B. 5 4|.
00 Máfil, En. 25, 58.
00 Antofagasta, En. 25, 51 1|2
SEGUNDA RUEDA
0 Lastenias, En. 11, 34.
0 Hip., 8-1, 97 1|2.

400 Caja, 8-1|2, 99
300 Gda., 8, 85.
1 Bco Chile, 223.
1000 Hip., 8-1 — 97 3|8.
Gas Stgo., 46 1|2.
Gas Stgo., 46.
5 Minera, En. 25, 27 1|4.
Chañarcillo, En. 11, 5 1|4.
Viña, En. 11, 38 1|2.
100 Hip., 8-1 — 97 1|4.
100 Caja, 8-1, 101.
00 Fuego, En. 25, 97.
00 Fuego. — 96 1|2.
00 Chañarcillo, 5 1|4.
00 Vacas, En. 25, 7 1|8.
Caja, 6-1 — 92 7|8.
100 Fuego, 96.
00 Hip, 8-1, 97 1|8.

CIOS DE COMPRADOR O VENDEDOR AL TERMINAR LAS RUEDAS

TITULO	COMPRADOR		VENDEDOR	
	Cantidad	Precio	Cantidad	Precio
BONOS				
7-1	....	....	1,000	97¾
8-1|2	30,000	99	19,000	99⅛
8-1	....	....	6,000	101
ntizador 8	4,000	85	....	....
tecario 7-1	....	....	2,000	93
tecario 8-1	10,000	97	....	....
BANCOS				
	....	....	100	224
ñol de Chile	10	155	....	....
stria y del Comercio	100	15	100	16
onal	100	106	....	....
MINERAS				
cagua, Enero 11	500	8¾	....	....
a, Enero 25	100	121½	....	....
loriaco, Enero 11	....	....	200	26
utada, Enero 25	....	....	200	57
co, Enero	....	....	100	9¾
huni, Enero 25	....	....	200	63
agua, Enero 25	500	89½	....	....
a Francisca, Enero 2	....	....	500	7⅛
ra e Industrial, Ener 1	200	27¼	....	....
te Blanco	200	3	....	....
a Elqui	130	19½	....	....
ca, Enero 25	....	....	100	90½
pilla, Enero 25	500	93	....	....
pilla, Enero 11	....	....	200	94
SALITRERAS				
fagasta, Enero 25	....	....	200	51½
enia, Enero 25	200	34	....	....
Enero 25	100	82	....	....
INDUSTRIALES				
ento El Melón, En 25	100	32	....	....
de Santiago	5	46	10	46
oa, Enero 11	200	12	200	12½
los El Salto, Ener 25	100	230	....	....
del Mar, Enero 25	200	38¼	....	....
DIVERSAS				
a San Bernardo	10	126	....	....
ersall	....	....	100	101
grafo Comercial	....	....	150	48½
PETROLIFERAS				
eutas	1,000	0.40	....	....
elitas, Enero 25	200	7	500	7⅜
CIERRE A LAS P. M.				
bio	....	34.80	....	35.00
	....	168.50	....	169
as por oro	....	12.90	....	13
a, Enero 25, transacción	....	121	....	....
cagua, Enero 1 transacción	....	8¾	....	....
utada, Enero 2	....	54½	....	....
agua, Enero 25	....	....	....	391
pilla, Enero 2 transacción	....	93	....	....
fagasta	....	51¼	....	....
enia, Enero 11	....	....	....	34½

Por renovación de mercadería para la próxima temporada de Verano LIQUIDA
LA MALETERIA "EL FARO"
las Cajas, Maletas, Maletines, Sacos, Sombrereras, etc., etc., de su almacén.
A menos del precio de costo.
ESTADO 74
E-13

OPERACIONES EN VALPARAISO

PRIMERA RUEDA
3000 Hip. Valp, 8-1, 96 3|4.
500 Penco, En. 11, 39 1|2.
100 Llallaguas, En. 25, 392.
24000 Hip., 8-1, 97 1|2.
40000 Caja, 8-1, 101.
1000 Chilena, Sal. En. 11, 14 1|2
50 Seg. Cóndor, 14.
SEGUNDA RUEDA
500 Tabacos, En. 11, 79.
300 Llallaguas, En. 11, 390.
300 Llallaguas, En. 25, 392.20.
100 Loas, En. 11, 81.
500 Loas, En. 25, 81.30.
100 Llallaguas, En 11, 390.
100 Id., En. 25, 392.30.
200 Id., En. 11, 390.
200 Id., En. 25, 392.25.
500 Viñas, En. 25, 38 1|4.
400 Lastenias, En. 11, 34.
400 Id., En. 25, 34.17.
100 Fuegos, En. 11, 96.
100 Id., En. 25, 96.30.
1100 Galicias, En. 11, 35.
1100 Id., En. 25, 35.17.
100 Lastenias, En. 11, 34.
400 Galicias, En. 25, 35.
200 Rafaelitas, En 25, 7 1|4.
300 Id., En. 11, 7.
600 Vapores, En. 25, 38.
900 Fuegos, 96 1|2.
100 Castillas, En. 11, 17 1|2.
100 Castillas, En. 11, 17 3|8.

CAMBIO
1.a Rueda: Vendedor 35 y comprador 34.80.
2.a Rueda: Vendedor 35 y comprador 34.80.

ORO
1.a Rueda: Vendedor 170.10 y comprador 170.
2.a Rueda: Vendedor 171.20 y comprador 171.

LIBRAS POR ORO
1.a Rueda: Vendedor 13 y comprador 12.90.
2.o Rueda: Vendedor 13 y comprador 12.90.

VAN DYCK
SPECIAL CIGARETTES
Lo mejor que se fuma
a 40 centavos
Compañia Inglesa de Tabacos

ACCIONES Y BONOS

ULTIMAS COTIZACIONES

BANCOS	Pagados	Precios	
Chile	$ 100	223	tr.
Chile y Arg.	$ 85	10	r.
Concepción	$ 50	85	n.
Curicó	$ 100	130	c.
Español de Chile	$ 100	157	tr.
Francés de Chile	$ 50	29	v.
Garantizador	$ 100	20	v.
Hip. de Chile	$ 200	670	tr.
Hip. de Crédito	$ .0	39	n.
Hip. de Valpso.	$ 100	131	n.
Industria y del C	$ 20	15	c.
Italiano serie A.	$ 100	56	tr.
Italiano. serie B.	$ 100	87 1|2	tr.
Nacional	$ 75	106	c.
Talca	$ 100	167	tr.
MINERAS			
Aconcagua	P 10	8 3|4	tr.
Alamos	$ 10	8 7|8	c.
Araca	£ 1	121	tr.
Arauco	$ 10	1 1|8	r.
Carbón de Penco	—	5	n.
Caylloma	sh 5	1 1|2	v.
Colquiri	$ 5	0.80	tr.
Condoriaco	—	26	v.
Coronel	$ 20	0.75	n.
Chacaltaya	—	8 1|2	c.
Chañarcillo	—	5 1|4	tr.
Choicas	—	8	n.
Disputada	$ 25	54 1|2	c.
Domeyko	—	1 1|2	v.
Espino Petorca	$ 5	2 7|8	c.
Gatico	£ 1	9 1|2	tr.
Fortuna Colquiri	—	8	n.
Guanaco	—	13 1|4	tr.
Huanuni	£ 1	63	v.
Kelluan	—	1 1|2	v.
Lebu	£ 1	68	tr.
Llallagua	£	391	tr.
Máfil	$ 50	58	tr.
María Francisca	$ 10	7 1|8	v.
Marta	$ 5	2	c.
Minera	$ 50	27 1|4	tr.
Monte Blanco	£ 1	3	tr.
Nueva Elqui	$ 10	19 1|2	c.
Oploca	£ 1	90 1|2	v.
Oruro	$ 20	20 1|4	tr.
Pargas	$ 20	5	tr.
Pintados	—	2	c.
Poderosa	—	15	n.
San Bartolo	$ 20	8 3|4	tr.
S. José de Oruro	—	9 3|4	tr.
Santa Rita	£ 1	5	tr.
Schwager	£ 1	40	c.
Taltal	—	13 1|4	r.
Tocopilla	£ 1	93	tr.
Totoral	$ 10	3	v.
Tres Puntas	$ 5	6 1|2	v.
Vacas	$ 5	7 1|8	tr.
Yaco	—	2 3|4	c.
SALITRERAS			
Agua Santa	£ 10	110	r.
Agua Verde	—	21	n.
Alianza de T.	$ 20	2	c.
Antafagasta	$ 50	51 1|4	c.
Barcelona	$ 10	6 1|4	tr
Boquete	£ 1	2 1|2	tr.
Carrillos Antof.	—	8	c.
Chilena	£ 1	14 1|2	tr.
Dones	£ 1	19 1|4	tr.
Flor del Desierto	—	50	n.
Galicia	£ 1	35	tr.
Lastenia	£ 1	34 1|2	tr.
Perfetti	£ 1	8	tr.
Perseverancia	$ 20	10	n.
La Unión	$ 20	9 1|2	n.
Loa	£ 1	82 1|2	tr.
Nueva Castilla	$ 20	17 3|8	tr.
Peñón	£ 1	17	tr.
Tocopilla	—	320	tr.
Unión de Taltal	—	0.06	r.
AGRICOLAS Y GANADERAS			
Aysen	£ 1	19	v.
Gente Grande	£ 1	28 3|4	c.
Coquimbo	$ 20	23	c.
Laguna Blanca	£ 1	86	tr.
Ñuble y Rupanco	$ 20	19	tr.

Río Cisnes	$ 20	20	tr.
T. del Fuego	£ 1	96	tr.
Toltén	—	20	n.
Vallenar	$ 20	40	v.
SEGUROS			
Alianza Chilena	$ 25	70	tr.
Alemana	$ 175	320	c.
América	$ 25	87	n.
Anglo Chilena	$ 25	70	c.
Americana	$ 150	200	v.
Araucania	$ 25	47	c.
Araucanía	$ 25	40	n.
Central	$ 25	70	tr.
Chile	—	16	n.
Comercial	$ 125	135	n.
Cóndor	—	14 1|2	tr.
Confianza	$ 10	53	u.
Chilena C.	$ 25	90	v.
Española	$ 100	260	n.
Esmeralda	$ 25	19	v.
Estrella	—	20	c.
Francesa	$ 50	175	c.
Franco Chilena	$ 25	43	n.
Germania	$ 25	47	c.
Italia	$ 100	350	n.
Iberia	$ 62.50	120	tr
Industrial	$ 25	40	tr.
Internacional	$ 25	42	tr.
Mapocho	$ 50	151	v.
Mundial	$ 100	95	v.
Nacional	$ 500	730	tr.
Nueva España	$ 125	225	r.
Previsora	$ 50	32	tr.
Protectora	$ 25	187	n.
Porteña	$ 10	2	r.
Providencia	$ 20	10	r.
Santiago	$ 100	300	c.
Unión Chilena	$ 375	660	c.
Unión Italo Ch.	$ 20	20	tr.
Unión Nacional	$ 60	70	r.
Valparaíso	$ 12.50	4	r.
INDUSTRIALES			
Austral de M.	—	0.40	r.
Buq. y Maderas	$ 50	38	n.
Catres	$ 10	85	c.
Cemento Melón	£ 1	32 1|2	tr.
Cervecerías U.	—	37	tr.
Chilena Fósforos	$ 50	125	tr.
Chiclayo	—	36	n.
Diques	$ 100	125	n.
Electricidad Ind.	$ 50	91	tr.
Envases y E.	$ 10	10	tr.
Gas de Santiago	$ 50	46	tr.
Gas Concepción	—	35	tr.
Gas Valparaíso	$ 50	100	tr.
H. Metalúrgica	—	2,000	n.
Imprenta	$ 100	90	n.
Industrial	$ 60	34	tr.
Laboratorio Ch.	$ 25	72	c.
Maestranza y G.	£ 2	18	n.
Malvoa	$ 20	12 1|2	v.
Mol. El Globo	$ 100	65	tr.
Nac. de Cervezas	$ 21	17 3|4	v.
Nac. de Vidrios	$ 100	100	tr.
Pan y Galletas	—	20 3|4	n.
Paños de Tomé	$ 100	300	c.
Papeles y Cart.	$ 100	130	tr.
Perfumería	—	25 1|2	n.
Ref. de Penco	£ 1	89 1|2	tr.
Salinas P. Lobos	—	116	n.
Tabacos	$ 20	79	tr.
Tejidos El Salto	$ 100	230	c.
Vinos de Chile	$ 100	90	v.
Viña del Mar	£ 1	38 1|2	tr.
Volcán	$ 50	36	c.
SOCIEDADES DIVERSAS			
Bolsa Comercio	$ 50.000	151.000	tr.
Bolsa Valparaíso	$ 50.000	220,000	tr.
Club Hípico	500	7.400	tr.
Club Viña	$ 50	471	r.
Feria Izquierdo	$ 100	120	v.
Hipódromo Ch.	$ 1,000	3,000	c.
San Bernardo	$ 100	126	tr.
San Martín	—	0.30	r.
Sporting Club	—	10,500	r.
S. A. Vapores	$ 25	38	tr.
Tattersall	$ 100	101	v.
Telégrafo C.	$ 25	48	v.
Transportes U.	$ 50	26	n.
PETROLIFERAS			
Cacheuta	$ 5	0.40	c.

Caupolicán	$ 10	2 1|2	v.
Nacional	$ 2	0.21	r.
Orión	$ 10	4 1|2	v.
Rafaelitas del N.	£ 1	7	tr.
BONOS			
Caja 5. £ (31 Marzo y 31 Sep.)		72 1|2	tr.
Caja 6-1 (30 Ab. 31 Oct.)		92 7|8	tr.
Caja 6-2 30 Ab. 31 Oct.)		90	n.
Caja 7-1 (15 En. 15 Jul.)		97 3|4	v.
Caja 7-2 (15 En. 15 Jul.)		99	c.
Caja 8½ (31 Mar. 30 Se.)		99	tr.
Caja 8-1 (30 Jun. 31 Dic.)		101	tr.
Caja 8-2 (30 Jun. 31 Dic.)		99	v.
Garant. 6 (30 Jun. 31 Dic.)		87	n.
Garant. 7 (30 Jun. 31 Dic.)		76 1|2	n.
Garant. 8 (30 Jun. 31 Dic.)		85	tr.
Hip. Chile 6-2 (31 Marzo 30 Set.)		77	n.
Hip. 7-1 (31 Mar. 30 Se.)		93	v.
Hip. 7-2 (31 Mar. 30 Se.)		96	tr.
Hip. 8-1 (31 Mar. 30 Se.)		97 1|8	tr.
Hip. 8-2 (31 Mar. 30 Se.)		98	c.
Hip. Valparaíso 7 (30 Jun. 31 Dic.)		88 1|2	n.
Hip. Valparaíso 8 (30 Jun. 31 Dic.)		95 3|4	tr.
Municip. Priv. Dic. 8-2 (30 Jun. 31 Dic.)		88	n.
Mun. [illegible] Priv. Ab. 8-2 (1.o			

VALOR DE LA £ EN DOLARES

Los cablegramas procedentes de Nueva York, recibidos ayer en los Bancos de esta ciudad, indican las siguientes cotizaciones en oro americano:

Anglo-Sud-Americano	4.64 11|16
Chile	4.64¾
Francés de Chile	4.64¾
Holandés	4.644
Londres y Río de la Plata	4.64½
National City Bank	4.64¾

BOLSA COMERCIAL DE CHILE

PRIMERA RUEDA
100 María Francisca, En. 25, 7
300 Espino, En. 11, 2 3|4
400 María Francisca, En. 11, 7
200 María Francisca, En. 25, 7⅛
200 Aconcagua, En. 11, 8 3|4
800 María Francisca, En. 25, 6¾
700 María Francisca, En. 25, 7
200 María Francisca, En 25, 8 1|8
100 Aconcagua, En. 11, 8 3|8
200 Aconcagua, En. 11. 8 3|8

SEGUNDA RUEDA
400 Rafaelitas, En. 11, 7
400 Rafaelitas, En. 25, 7.02
12000 Caja 8-1, 100 1|2
100 M. Francisca, En. 11, 6 7|8
300 M. Francisca, En. 25, 6 7|8
2000 Quilicura, 6
1000 Quilicura, 6 1|8
300 M. Francisca, En. 25, 7
200 Caupolicán, Enero 11, 2 3|8

COTIZACIONES DE METALES

Cablegrama sobre cotizaciones de metales correspondiente al día de ayer:

Estaño: £ 179.5.0 al contado y £ 180.12.6 a plazo.

Subió: £ 0.5.0 al contado y £ 0.7.6 a plazo.

Cobre Standard: £ 64.7.6 al contado y £ 65.2.6 a plazo.

Subió: £ 0.2.6 al contado y £ 0.2.6 a plazo.

Plata: d.: 31 15|16 bajó d.: 5|16.

TATTERSALL

PRECIOS CORRIENTES EN LA FERIA DEL 8 DE ENERO DE 1923

Teneros de pie, desde $ 42 a 100.
Terneros de 1 año, desde 75 a 118.
Terneros de 1 1|2 año, desde 115 a 190
Novillos de 2 años, gordos, 225 a 275.
Nov. de 2 años, a 1|2 g., 182 a 268.
Novillos de 3 años, flacos, 150-205.
Nov. de 3 años, g., m., 390 a 495.
Nov. de 3 años, g., del p., 305-398.
Nov. de 3 años, 1|2 g., 302 a 378.
Nov. de 3 años, flacos, m., 195 a 295.
Nov. de 3 años, flac., del p., 185-264.
Bueyes gordos m., 460-750.
Bueyes g., del país, 410 a 493.
Bueyes a 1|2 g., 303 a 412.
Bueyes flacos m., 232 a 335.
Bueyes flacos del país, 205. a 270.
Bueyes flacos de trabajo, 375 a 540.
Torunos gordos, 395 a 560.
Torunos a 1|2 g., 32 a 425.
Toros, 370 a 850
Vaquillas de 1 1|2 año, 140 a 195.
Vaquillas de 2 años, $ 190 a 230.
Vaquilla de 3 años, 260 a 400.
Vacas gordas m., 340 a 506.
Vacas gordas del país, 300 a 470.
Vacas a media g., 240 a 335.
Vacas flacas m., 195 a 242.
Vacas flacas del país, 170 a 215.
Pacas paridas de lech., m., 400 a 750.
Vacas par., 1|2 g., 295 a 410.
Vacas paridas flacas, 220 a 320.

VENTAS AL PESO, AL MARTILLO Y EN PRIVADO

Novillos de emb., de $ 0.88 a 0.91 1|4.
Nov., de 0.77 1|4 k., a $ 0.88 k.
Bueyes, de 0.78 1|4 k., a 0.90 1|2 k.
Torunos, de 0.70 k., a 0.79 1|2 k.
Vacas, de 0.78 k., a $ 0.94 k.

Por la Sociedad El Tattersall,
ALVARO DIAZ OSSUCHAGA

TRIBUNALES DE JUSTICIA

MOVIMIENTO HABIDO EN 8 DE ENERO DE 1923

CORTE SUPREMA

Primera sala

No funcionó por falta de personal.

Segunda sala

3 Luis Campusano y otro con Augusto Ouvrard F., pendiente.

Las demás no vistas o suspendidas.

Falladas en cuenta:

Banco Italiano con Pedro Perfetti y otro, confirma resolución apelada sobre inadmisibilidad fondo;

Celso Miranda con Cía. Salitrera Lautaro, confirma resolución apelada.

Desistida:

Dalmira Lobos con Suc. Juan Fermín Rosas, fondo.

CORTE DE APELACIONES

Primera sala.—Señor Varas Olea

1 Fernando Larraín M. con Fisco, honorario del perito Miguel R. Machado, retenida; 2 Fernando Larraín M. con Fisco, cobro de gastos de inspección, aprobada; 3. Carlos Sey con Cristina Roa U., revocada; 4 Eufemia Saavedra de G. H. con Cornelio Saavedra Montt, sin lugar; 5 y 6 Sara Molina de Salinas con Alberto Salinas S., suspendida; 7 Schacht y Cía. con Javier Pérez Ovalle, íd.; 8 Presa Hens con Elena Soler v. de Pérez y otros, trámite.

Secretario, el señor Alcalde.

Don Arturo Alessandri R. alegó con don Fernando Claro, en la 4.a

Agregado: Recurso de amparo de D. y J. Morales V., sin lugar.

Segunda sala.—Señor Mac-Iver.

1 Contra José Tello, aprobada y confirmada; 2. Hernán Larraín con Carlos Izquierdo E., suspendida; 3 Ramón Santos con Luis F. Cavada, confirmada; 4 Alfonso Lisarralde, suspendida; 5. Josefina Eguiguren, J. Nicolás Rubio, confirmada; 6. Teófilo A. Zapata con Ana María García, suspendida; 7. Juan Núñez con Francisco Torrijo, sin tribunal; 8. Aníbal Aspillaga con herederos de Juan A. Achurra, suspendida; 9 Alejandro A. Silva con Juana María Herrera, confirmada; 10 C. F. Bowring con León Bonder, mal anunciada; 11 Luis Torrealba con Juan B. Farfán, confirmada.

Alegaron:

En la 1.a, don Ernesto Peña, aprobando.

En la 5.a, don Gustavo Claro con Alfredo Santa María.

En la 11.a, don Alfredo Urzúa, confirmando.

Tercera sala.—Señor Gutiérrez.

1 Municipalidad de Los Andes, remate de minas, confirmando; 2 Contra Juan Castagneto, Héctor del Galso, Amadeo Paredes, Francisco Mhur y José Olguín, aprobada; 3 Jorge Cáceres, recurso de hecho, suspendida; 4 Pedro Blanquier y Adrián Labatut con Luis Polloni, íd.; 5 Juan Gross con Sociedad Fábrica de Aceites Vegetales, E. Fagalde y Co., es parte Besa y Cía., en liquidación, confirmada; 6 Vicente Grez con Tobías de la Fuente, sin tribunal; 7 Erasmo Navarro con Polidoro Ormazábal, suspendida.

Secretario, el señor Alcalde.

Alegaron: don Pablo Larraín, en la 1.a; don Alfredo Cañas por la aprobación en la 2.a; don Julio Lezaeta con don Gustavo Kalwasser, en la 5.a

De acuerdo: Arias (curaduría), anulada; Banco Español de Chile con R. Lavín, fallada.

Cuarta Sala. — Relator: señor Bernales.—1. Samuel Cornejo, eximición aprobada; 2. Contra Juan B. Iglesias, confirmada; 3. Narciso Sepúlveda con Elisa Elífuz aprobada; 4. Alfredo Quast Fasler con Sofía Erazo, suspendida; 5. Ulises Brull con Enrique Wanker confirmada; 6. Ricardo Piwonka con Matilde Bergamasso, trámite 7. Fany Elfrida Milchenson, recurso de hecho, suspendida; 8. Elena Godoy de V. con Camil Valenzuela, suspendida.

Alegaron:

En la 2.a, don Nicanor Elgueta revocando.

En la 3.a, don Ricardo Cabieses aprobando.

En la 5.a, don Justiniano Guezalaga Toro con don Washington Bannen.

Quinta Sala. — Lunes 8, señor González Campos. — 1. Alfred Hernández contra Ismael Ahumada, suspendida; 2. Ester Aróstegui contra Eduardo Larraín N. trámite; 3. Julia Segovia con Almirable Segovia, Humberto Segovia, Indalicio Murúa y otros, confirmada con declaración; 4. Eduardo Romo con Queiruga, suspendida; 6. Ismael Darrondo con Jorg Vitar y Fidel Miranda, trámite; 8 Fisco con Luis Durán, suspendid

Secretario: el señor Fabres.

Alegaron:

Don Moisés Pizarro y don Alfredo Cañas, con don Tito Lisón en la 3.a

Fallada de acuerdo: Ugarte con Huerta.

MATADERO PUBLICO

ENCIERRA DE HOY

Ganado mayor		Ganado menor	
Bueyes	57	Corderos	977
Novillos	130	Cerdos	62
Vacas	150	Cabros	0
En vara	76	Terneros	52
Ttotal	413	Total	1,091

PRECIO DE LAS CARNES

		Por kilos		
Carne buey	1.a	1.20	a	1.25
Id. id.	2.a	1.05	a	1.15
Id. id.	3.a	0.40	a	0.80
Carne novillo	1.a	1.20	a	1.25
Id. id.	2.a	1.05	a	1.15
Id. id.	3.a	0.40	a	0.80
Carne vaca	1.a	1.20	a	1.25
Id. id.	3.a	0.40	a	0.80
Id. id.	2.a	1.05	a	1.15
Carne cordero	1.a	1.50		
Id. id.	2.a	1.20	a	1.40
Id. id.	3.a	0.60	a	0.80
Carne oveja	1.a	1.00	a	1.10
Id. id.	2.a	0.80	a	0.90
Id. id.	3.a	0.40	a	0.60
Carne cabro		no hubo		
Carne cerdo	1.a		a	1.75
Id. id.	2.a	1.50	a	1.60
Id. id.	3.a	1.30	a	1.40
Grasa en rama		1.30		
Sebo de ovejuno		0.90	a	1.00
Cuero de buey		1.35		
Id. id. novillo		1.45		
Id. id. de vaca		1.55		
Id. id. ovejuno. docena		36.00	a	60.00

NOTICIAS VARIAS

VENTAS DE SALITRE

Según telegrama de la Asociación de Productores, recibido en la Bolsa de Comercio, ayer se efectuaron las siguientes ventas de salitre:

20,320 quintales métricos, entrega Febrero 1.o
25,400 quintales métricos, entrega en Febrero 1.o
10,160 quintales métricos, entrega en Marzo 1.o

55,880 quintales métricos en total.

¿Dónde puede Comprarse
más barato, camisas, calzoncillos, pantalones, ternos de ropa, trajecitos niño, polleras para señoras, guarda-polvos de caballeros, y en general toda clase de ropa para obreros y trabajadores?
En la Fábrica:
EL MORRO DE ARICA
SAN PABLO 1660
NOTA.— 10 olo descuento desde 3 prendas.
N|O

Quina Peralta
Tónico para débiles y convalecientes, sin igual para antes, durante y después del embarazo.
Exíjalo en toda droguería, botica y almacenes de primera clase.
IRIARTE Y GONZALEZ
Valparaíso

BOTELLAS VACIAS CHAMPAÑERAS Y SIDRERAS
se compran a buen precio, en
BODEGAS EX-DESVIO BESA
San Borja esq. San Javier. — Teléfono 299, Estación

SE VENDE
instalación para negocio en 3,000 pesos. Vale 6 mil.
COMPAÑIA 1057
11-E

EL MEJOR Y MAS PRACTICO JUGUETE PARA LOS NIÑOS
ESTADO 74
ESTADO 74
LO FABRICA Y VENDE LA MALETERIA "EL FARO"

CASAS PARA ESCUELA

Pídense propuestas públicas para dotar de local a las escuelas que a continuación se indican del departamento de Santiago, por la renta anual que se expresa y dentro del radio siguiente:

Escuela N.o 18. Radio: Independencia, ambas aceras; entre Nueva de Matte y Carrión. Canon: $ 9,600.

Escuela N.o 27. Radio: Santa Rosa, Lira, Alameda, Eleuterio Ramírez, Root y Jofré. Canon: $ 7,200.

Escuela N.o 44. Radio: Recoleta, ambas aceras, entre Rosario y La Unión. Canon: $ 7,200.

Escuela N.o 47. Radio: Lo Negrete. Canon: $ 3,600.

Escuela N.o 85. Radio: Santa Victoria, Maule, Carmen y Santa Rosa. Canon: $ 7,200.

Escuela N.o 97. Radio: Gay, Molina, Gorbea y Avenida República. Canon: $ 4,200.

Escuela N.o 127. Radio: Independencia, ambas aceras; entre Carrión, Bezanilla y San Luis. Canon: $ 9,600.

Las propuestas se abrirán el 15 del actual, a las 3 P. M., en la Sección Locales de la Dirección General de Educación Primaria, en donde se darán los datos que se soliciten.

El Director General de Educación Primaria
E-15

GUARDIANES
Contrátanse para la Policía de Valparaíso en la Inspección General de Policías (Cerro 143), de 10 a 12 y de 2 a 6 P. M., diariamente.
E-16

Crónica Policial

EN LA CALLE DE CHACABUCO SE EFECTUA UN ROBO DE CUEROS

El Ministro señor Lagos oye varias declaraciones en el proceso por falsificación de la firma del señor Rondanelli

Son declarados reos dos personas comprometidas en la jubilación fraudulenta

Tomó un revólver y se hirió en una mano

La Corte no concede su libertad al zapateador Iglesias

Unas cuantas propiedades conducen a la Cárcel a dos individuos

Robaron a Castagneto Hnos y cayeron en desgracia

Un comerciante se suicida y un ebrio se ahoga

Principio de incendio

OCURRE EN SAN PABLO 1993

Ayer, a las 5.22 de la mañana, se produjo un principio de incendio en la bodega de frutos del país de don Ignacio Poblete, ubicada en San Pablo N.o 1993.

El fuego empezó en unos sacos de leña que había junto a la puerta de calle, siendo apagado oportunamente por las bombas. La propiedad no sufrió perjuicios por el agua. Se ordenó iniciar las investigaciones del caso.

TERESA HACE CUATRO DIAS QUE NO VUELVE.—La señora Celia Sánchez dió cuenta a la 7.a Comisaría que su hija Teresa, de 13 años, hace cuatro días que no regresa a su casa.

CAIDA DESGRACIADA.—José Quinteros Riquelme cayó desde una altura de cuatro mestros, en el edificio en construcción ubicado en Merced 408, ocasionándose varias contusiones graves. Fué remitido a la Asistencia Pública.

UNA CAMA Y UNA CUNA. — Don Luis Salas Cerda se presentó a la 1.a Comisaría y expuso que María Olivares le huró una cama y una cuna que estima en 400 pesos.

HERIDO POR UN BALAZO.—Fué aprehendido por la policía, Augusto Modrow, acusado de haberle dado un balazo a Alberto López, quien fué remitido a la Asistencia Pública.

Un robo desgraciado

En la noche del 31 de Diciembre último ocurrieron diversos hechos delictuosos que llamaron la atención pública.

Entre esos hechos figuró la herida que una niñita que se encontraba en el balcón de su casa, Avenida Condell, recibió a causa de un proyectil disparado en los alrededores.

Este hecho, bastante desgraciado, llevó a la Cárcel a don Víctor Ramírez, a quien se creyó culpable de ser el autor del balazo.

Pero esa noche y en esos alrededores se dispararon numerosos proyectiles, y el joven Ramírez ha podido comprobar que él estaba bien lejos de ser el autor de la desgracia.

Ayer obtuvo su libertad bajo fianza.

JAVIERA EMPEÑA LA ROPA. —Don Enrique Muñoz Cuevas dió cuenta la 4.a Comisaría que su lavandera llamada Javiera le empeñó la ropa que le había mandado para el lavado.

ATROPELLAMIENTO. — La 4.a Comisaría remitió a la Asistencia Pública a Luis Pelliza Ramírez con la pierna derecha fracturada y una herida contusa a causa de haber sido atropellado por un carretón lechero en la calle Franklin.

La cargó el espíritu maligno

En circunstancias que don Enrique Oyarzún, empleado y domiciliado en el fundo El Porvenir, camino de Maipú, se hallaba examinando un revólver de su propiedad, se le escapó un proyectil que fué a herirlo en los dedos de la mano izquierda. Presenciaron el accidente los señores Ytske Presson y Rodolfo Luke. Trasladado el herido a la comisaría, el practicante don Rolando Toro le hizo las primeras curaciones. Como su estado fuera grave, la víctima de este accidente quedó provisoriamente en casa de su suegra, Avenida Yrarrázaval 3129.

La comisaría puso el hecho en conocimiento del juez señor Rondanelli.

La falsificación de la firma del juez señor Rondanelli

El Ministro de la Corte de Apelaciones, don Dagoberto Lagos, ha empezado a trabajar activamente en el proceso que se instruye contra José Serra, por falsificación de la firma del juez señor Rondanelli.

Se recordará que el reo Serra falsificó la firma del magistrado indicado para estafar a varias personas, con citaciones judiciales fraudulentas.

Ayer se presentaron a declarar ante el Ministro señor Lagos, doña Irene Tapia, don Fortunato Miranda y una empleada del Correo.

El Ministro señor Lagos trabaja en el Palacio de los Tribunales.

GATO POR LIEBRE. — La señorita María Salas Naranjo expuso en la 1.a Comisaría que le vendieron en San Antonio 346 un par de aros de oro con una piedra del Brasil, pero se ha comprobado por un examen que todo es falso.

LA AUSENCIA DE ANA ROSA CAUSA INTRANQUILIDAD. — La señora María Crellana de Ríos expuso en la 7.a Comisaría que su hija Ana Rosa López, de 15 años, abandonó el hogar.

FUNDOS

ORDENES RECIENTES

EN SAN JAVIER.—387 HECTAREAS REGADAS de trumaos de buena clase, todo cultivo y excelentes para trigo y toda clase de plantaciones, 17 potreros, 8 hectáreas de árboles frutales, 7,000 eucaliptus, aromos, 38,000 álamos. Dos nuevos y modernos chalets, bodegas, galpones, 11 casas de inquilinos. Deuda Banco Hip. Fundo valorizable rápidamente. **PRECIO: $ 250,000.**

EN RAMAL DE PELEQUEN.—315 HECTAREAS BIEN REGADAS y con los mejores suelos de la zona, especialmente trigueros, chacareros, etc. Magníficos cierros alambre y planta viva en 17 potreros. Plantaciones forestales, frutales, viña. Muy buena casa y toda clase de edificios. Propiedad también valorizable por el cultivo y ferrocarril. **PRECIO: $ 460,000.**

EN ROSARIO.—325 HECTAREAS REGADAS A UN PASO ESTACION. Terrenos de excelente calidad y gruesos en su gran mayoría. Agua sobrante. Plantaciones frutales, viña con producción sobre 4,000 arrobas. Casas excelentes y múltiples edificios. Muy buenos cierros. Deuda Banco Hipotecario 7% $ 186,000. Fundo espléndidamente situado y de gran rentabilidad. **PRECIO: $ 440,000.**

EN LINDEROS.—140 HECTAREAS REGADAS DEL MAS RICO MIGAJON HASTA DE CINCO METROS DE ESPESOR. 100 hectáreas alfalfadas. Explotado en lechería, pastería e importantes industrias agrícolas. Buenos cierros alambre. Fuerza y luz eléctrica. Buenas casas con agrado, confort, teléfono y toda clase de edificios. Deuda Caja $ 128,000. **PRECIO: $ 350,000.**

EN MELIPILLA.—77 HECTAREAS DE RICOS SUELOS planos muy bien regados, explotados en cereales y toda clase de chacras, etc. Terrenos pastosos. Edificios necesarios. **PRECIO: $ 145,000.**

EN RAMAL SAN ANTONIO.—367 HECTAREAS REGADAS con capa arable profunda y de óptima calidad probada en toda clase de cultivos. 105 hectáreas alfalfadas o con trébol. Agua abundantísima. Bien cerrado y dividido. Casas y edificios necesarios. Es una buena inversión de capital. **PRECIO: $ 395,000.**

OFRECE ENTRE OTROS Y CON FACIL PAGO

Alfredo Tagle Rodríguez

CATEDRAL 1137 —— CASILLA 3132

Agradecimientos

Al distinguido facultativo, doctor don Manuel Torres Boonen, hago públicos mis agradecimientos por haberme obtenido mejoría en mi enfermedad, pues únicamente merced a su ciencia y a sus cuidados solícitos pude restablecerme.

Siendo desahuciado ya por otro médicos, y, creyéndose imposible mi restablecimiento, el doctor Torres Boonen con una dedicación y saber que le honran pudo extirpar mi dolencia, por lo cual guardaré eterna gratitud, pues, después de Dios a él le debo la vida.

JOSE ROBUSTIANO MOLINA.

(Domínica N.o 328).

EL ZAPATEADOR IGLESIAS

LA CORTE LE DENIEGA SU EXCARCELACION

EL ZAPATEADOR IGLESIAS

En diversas ocasiones nos hemos ocupado de "El Zapateador Iglesias", delincuente internacional, de origen uruguayo, y que en esta capital logró realizar numerosos delitos.

Tipo listo, audaz y conocedor en el ambiente donde operaba, no le faltaron medios para hacerse el indispensable y ejecutar, gracias a esta facilidad que le proporcionaban sus cualidades, unos cuantos delitos que lo llevaron a la cárcel.

Después de estar allí durante largo tiempo, solicitó su excarcelación bajo fianza, pero el juez sumariante no dió lugar a su petición.

Apeló el reo y ayer la Corte de Apelaciones confirmó la resolución de primera instancia.

Y allí está el Zapateador Iglesias esperando una nueva ocasión.

UN ROBO A LA CASA CASTAGNETO HNOS.

TRES EMPLEADOS CULPABLES, CAEN EN PODER DE LA JUSTICIA

En la Casa Fratelli Castagneto venían produciéndose últimamente diversos robos de mercaderías. Denunciados los hechos a la Sección de Seguridad, se iniciaron las investigaciones del caso para descubrir el misterio. Las investigaciones dieron espléndido resultado, pués los autores fueron descubiertos.

Los robos los venían efectuando dos empleados de la casa, en complicidad con la persona encargada del arreglo de las vitrinas. En una u otra forma, los autores sacaban las mercaderías del establecimiento y las conducían a una agencia cualquiera. Después, amigablemente, se repartían el producto de las utilidades. Y cuando se hallaba la sociedad trabajando en lo mejor para procurarse mayores utilidades, he aquí que caen en poder de un importuno detective, y de golpe se produce la liquidación.

Ayer en la tarde fueron puestos a disposición del juez del crimen, instruyéndose el sumario respectivo. Los individuos confesaron de plano el delito y la forma cómo efectuaban el robo. El ayudante de la Sección de Investigaciones, señor Zacarías Maturana, fué el autor de la feliz pesquisa. Los empleados que se hayan detenidos se llaman Manuel Ortega Fuenzalida, Carlos Urzúa Lastarria y Samuel Merino.

UN CANAL TRAGICO

EL PASO DE LA MUERTE

Ayer, a las 10, se presentó a la 7.a Comisaría Sebastián Cubillos Morales, Edison 3933, y expuso que momentos antes de la hora indicada, en circunstancias que en estado bebido transitaba con su amigo Nemesio Zúñiga por la calle de Martínez de Rozas, próximo a Lourdes, cayeron a un canal que atraviesa esa calle.

El accidente se produjo debido a que el puente por donde pasaron tiene un hoyo y ellos no se fijaron en esa particularidad.

A los gritos que dió él, fué sacado después de varios esfuerzos por Ramón Martínez Valenzuela y Mercedes Gutiérrez Leyton, ambos domiciliados en Martínez de Rozas. En cuanto a Zúñiga, fué arrastrado por la corriente y no pudo ser encontrado.

Tan pronto como la comisaría se impuso de la gravedad del denuncio, inició las investigaciones del caso, pero sin resultado favorable alguna. Ayer tomó conocimiento del denuncio el juez señor Rondanelli y ordenó que se instruyera el sumario respectivo.

JOUTARD

ES EL MEJOR CIGARRILLO

Se felicita a un guardián

La Prefectura felicita al guardián 3.o de la 7.a Comisaría Exequiel Soto, porque encontrándose de servicio el día 4 del presente, detuvo a dos individuos que llevaban dos sacos y por sospecha de que su contenido fuera robo. Al ser conducidos a la Comisaría uno de ellos se fugó, siendo detenido nuevamente por un agente, a solicitud de Soto; registrados los sacos en el cuartel, se comprobó que contenían veinte cajas con numerosos cartuchos de dinamita, no pudiendo explicar dichos individuos su procedencia, por cuyo motivo fueron puestos a disposición del Juzgado.

La jubilación fraudulenta

Hemos informado en varias ocasiones acerca del fraude que se venía cometiendo respecto de la cobranza de la jubilación de un ex-funcionario policial fallecido.

Han aparecido como culpables de este delito dos personas, las que se hallan detenidas en la Cárcel.

Ayer, por disposición del juez sumariante, esas personas fueron declaradas reos.

Un nuevo robo de cueros

SE EFECTUA EN UN ESTABLECIMIENTO DE LA CALLE DE CHACABUCO

Los malhechores siguen dedicándose al robo de cueros.

Parece que esta mercadería fuera el objetivo predilecto de los delincuentes, pues no pasa una pequeña temporada sin que la policía tenga conocimiento que en establecimientos de este género haya sido visitado por esta gente.

Ayer tarde se dió aviso a la Sección de Seguridad que en un establecimiento industrial de la calle Chacabuco se había cometido un robo de esta clase.

Según los dueños del establecimiento, las mercaderías robadas ascendían a la suma de $ 2,000.

Tan pronto se impusieron de la sustracción de la mercadería dieron cuenta inmediatamente a la Sección de Seguridad la que ordenó hacer las investigaciones del caso.

Y actualmente andan los agentes de la Sección investigando quienes son los autores de este audaz robo y donde tienen su paradero.

UNA CARRETELA. — Don Carlos Rodríguez Cortés dió cuenta a la 12 Comisaría que un individuo llamado Florentino huyó con una carretera de su propiedad, avaluada en $ 1,200.

UN COBRADOR QUE SE VA. —Alvaro Mena Aguilera expuso en la 4.a Comisaría que tenía un cobrador llamado Juan Soto, quien se apropió del dinero que percibió.

ASALTO. — Víctor Jorquera fué remitido a la Asistencia Pública con dos heridas graves a cuchillo que le fueron inferidas en calle Toesca por dos desconocidos que huyeron.

Medias

De seda, colores de moda . . . . $

De seda, colores de moda con costura

" " negras, punto disminución . "

" " entera, colores de moda . . "

" " finísima " " " . . "

" " francesa flecha bordada . . "

Calcetín, pura seda, by . . . . "

Corbatas tejidas de seda . . . . "

La Reina de las Me[illegible]

AHUMADA 360

¿QUIENES DEBEN SERVIR DE ACUSADORES [illegible]

CUMPLIENDO UNA DISPOSICION DEL MINISTRO MORENO

Una de las disposiciones del Ministro señor Braulio Moreno a su visita a los juzgados del crimen fué la de que sirvieran como acusadores públicos de los reos que fueran puestos a disposición de la justicia, los oficiales de guardia que firmaban los partes correspondientes.

Anteriormente desempeñaban estos cargos los empleados de los juzgados designados por los jueces.

Con el objeto de dar cumplimiento a esta determinación del señor Moreno, el juez señor Rondanelli se dirigió ayer a la Prefectura, a fin de [illegible] el señor Bustam[illegible]

En consecuencia los señores ofic[illegible] las distintas com[illegible] asistir diariamente [illegible] Crimen a acusar [illegible] de los delitos [illegible] detenidos.

Según se decía [illegible] policiales, esta [illegible] do como bomba [illegible] les después de [illegible] largas horas de [illegible] estar casi toda la [illegible] gado, lo que sig[illegible] siderable esfuerzo[illegible]

LOS DRAMAS DE LA [illegible]

UNO QUE SE [illegible] Y QUE SE [illegible]

La comandancia de policía de Quinta Normal puso en conocimiento del Juzgado del Crimen, que el vecino don José Guiachetti Canieri puso fin a sus días, disparándose un tiro con una escopeta de dos cañones. Para suicidarse, Guiachetti colocó el arma en el estómago y dió fuego.

El hecho ocurrió en el domicilio del occiso, Santo Domingo esquina de Díaz Sagredo N.o 4304, donde vivía en compañía de su hija Rosa Guachetti Orrego.

Practicadas las investigaciones del caso por el juez de distrito señor Samuel G[illegible] un papel, en el que [illegible] haber tomado tal [illegible] ción a causa de [illegible] medad que lo aq[illegible]

El cadáver fué [illegible] Morgue.

Guiachetti [illegible] era administrador [illegible] donde vivía.

Los vecinos [illegible] tido el ruido del [illegible] mo manifiesta la [illegible] vía.

Se ordenó instruir [illegible] gal.

COMO MANIOBRABAN DOS IND[illegible] PARA APODERARSE DE UNA [illegible]UNA?

ANTES DE OBTENER EL ÉXITO, CAEN EN PODER DE LA JUSTICIA

Con la más absoluta reserva se han estado efectuando en estos últimos días algunas importantes investigaciones ordenadas por el juez del primer juzgado del crimen, señor Andrés Villagra.

Esas investigaciones se refieren a una considerable estafa de que habría sido víctima don Armando Zumaeta y que se hace subir a $ 50,000.

El señor Zumaeta es dueño de tres propiedades, de las que fué despojado gracias a una audaz falsificación cometida en una notaría de Santiago.

En esa notaría se habría suplantado a una persona, se habría falsificado un poder, etc., y con estos documentos [illegible] arrojó a la calle [illegible] pietario.

Como principales [illegible] delito figuran [illegible] las cuales fué [illegible] la calle de A[illegible] ra ya se encuentra[illegible] justicia.

Ambos, estrictamente [illegible] dos hasta la ma[illegible] interrogados [illegible] Villagra [illegible] na tarde.

Las pesquisas [illegible] resultado [illegible] desplegada [illegible] Luis Soto.

AVISOS ECONOMICOS

En los avisos de la Sección "PROPUESTAS" que se recibirán hoy [illegible] para mañana Miércoles la palabra CINCO CENTAVOS

Imprenta "Echeverría"

San Diegó 1233.—Teléfono 23 (Matadero)

Trabajos rápidos y económicos. Libretas y cuadernos por mayor y menor.—Artículos para escritorio. Se atienden pedidos de provincias. Descuentos a los comerciantes.

AGENCIA DE "LA NACION" Avisos y suscripciones hasta las

AVICULTURA Y CULTIVOS

PLANTAS FINAS REALIZO, 10 DE Julio 440. 10-E

VENDO CRIANZA DE CANARIOS y varias pajareras por ausentarme del país. Benavente 699.

PALOMAS ROMANAS Y CONEJOS de angora vendo. Maestranza 735. E-10

AUTOMOVILES Y CARRUAJES

AUTOMOVILISTAS REPUESTOS Ford y accesorios, colosal surtido; aprovechen nuevo descuento. San Pablo 3236, próximo a Matucana. 5-Marzo.

ESCUELA PRACTICA DE CHAUFFEURS-mecánicos, cursos rápidos, enseñanza por sus dueños, varias marcas. Vicuña Mackenna 386. 4—M—1923

CARROCERIA RUNABOUT PARA Ford, compro. San Miguel 142. Vega. 10-E

FORD SPORT Y FORD TURISMO, de ocasión se vende. San Miguel 142. 10-E

AUTOMOVIL CADILLAC DE TURISMO, siete asientos, se vende. República 89. 10-En.

CORONA DE OVERLAND N.o 85, compro. Agustinas N.o 715. 10-En.

FORD VENDO 10 DE JULIO 440, De 9 a 12 y media. 10-E

RADIADORES, ARREGLOS, TRANSFORMACIONES. Gálvez 188. E-10

WINTON, DODGE, PAIGE, RENAULT, Schipps, Chevrolet, en venta. Miraflores 269. 9-E.

AUTOMOVIL FORD USO PARTICULAR, perfectas condiciones, apropiado para campo o profesional, varios anexos, para choque, portarueda, buscacamino, etc., $ 4,500, garantizándolo, derecho desarmarlo. Alessandri 7-A. 9-E.

NEUMATICOS, VULVANIZACIONES, arreglos de pestañas y reparaciones en general, lo mejor el taller La Estrella. Brasil 25. B. 9-E

DODGE EN BUEN ESTADO COMPRO al contado. Calle de la Bolsa 49. E-10

FORD VENDO EN $ 3,500, AL CONTADO: Fábrica de Cerveza. Providencia. Los Leones. 11-E

CAMION FORD VENDO OCASION. Bulnes 3 B. 10-E

FORD SPORT BONITO VENDO. Bulnes 3 B. 10-E

SE VENDE CAMION EN PERFECTO estado. Independencia N.o 1792. E-10

BUEN CAMION DOS RUEDAS CON caballo, arneses, o, separados, vendo. A. Matta 1456.

EXCELENTE BICICLETA SE CAMBIA por victrola, Matta 638. 10-E.

ATENCION: BREACK DOS RUEDAS y carretela aperada compro buen estado. Dirigirse: Libertad 534. 9-E

COCHE 4 RUEDAS CON ARNESES, vendo. San Alfonso 277. 9-E.

VENDO BUENA CARRETELA aperada con caballo, tiro solo. Santa Elena 1340. 9-E.

VENDO CARRETELA CON ARNESES, buena, Brasil 446. 9-E.

VENDESE CARRETA BUEYES, TODO apero. Gregorio González. Valdivieso 45. 9-E

VENDO CARRETELA APERADA; yegua tiro solo. Paz 2349. 9-E

VENDO BICICLETA PEULLOT, flamante, de ocasión. Picarte 446.

COCHE DOS RUEDAS, ARNES, buen caballo, vendo. Seminario 345.

VENDO CARRETELA NUEVA. Cueto 1262. E-10

VENDO UN CARRETON DE MANO, nuevo. Delicias 2215. E-11

PARA CAMPO COMPRO VICTORIA, llanta fierro, buen estado. Moneda 1564. 10-E

CARRETELA COMPRO, AL CONTADO. Pasar por Mapocho 4383, cualquier hora. 11-E

COCHECITO DOS RUEDAS, 6 asientos, aperado, vendo. Cafetería. Orella 106. 11-E.

CARRETONES PANADEROS, NUEVOS y usados, camión de cuatro ruedas, vendo. Matucana 59-A. 10-E.

VICTORIA SERVICIO PUBLICO, vendo. Verla: antes las 12. Erasmo Escala 2945. 10-E.

RICA CARRETELA, CON O SIN aperos. Cochrane 1717. 10-E

COMPRO BICICLETA BARATA, ocasión. Gorbea 2524.

BICICLETA LIVIANA PERFECTO estado, vendo, ocasión. San Alfonso 75.

CARRETON CERRADO, DE CUATRO ruedas, vendo barato. Huemul 1175. 11-E

ARRIENDOS (Necesitan)

LOCAL PARA BAILE NECESITA el Centro Recreativo "Artes Gráficas", radio Alameda, Avenida Matta, San Isidro y Dieciocho. Tratar: Imprenta Ilustración, Pedro Munizaga. E-10

NECESITO ARRENDAR CASITA aseada, cerca carros, tenga cuatro, cinco piezas, buen patio, con árboles, luz eléctrica, gas, de $ 200 más o menos. Ofertas: extranjero. Delicias 2884. 9-E.

BODEGA PARA FRUTOS DEL país central, pequeña arriendo. Agustinas 1248. E-9.

NECESITO EN PLENO CENTRO, cerca Plaza Armas, pequeño local a la calle o primer piso. También participaría con parte de algún local. Ofertas y detalles: a C. B. Casilla 2827. 10-E

LOCAL BUEN ESTADO, O CASA apropiada taller gráfico 300 m2, entre San Pablo, Forestal y Alameda, deseo arrendar. Casilla 1791. E-14

NECESITO ARRENDAR LOCAL con subterráneo, prefiero barrio Estación, Independencia, San Diego o San Pablo.—J. S., Casilla 236, Santiago. 11-En

DESEO ARRENDAR QUINTA TEMPORADA verano, alrededores Santiago, bastante fruta. San Pablo 1769.

ARRIENDOS (Ofrecen)

ARRIENDASE DEPARTAMENTO. Cienfuegos 146. 13-En

SE ARRIENDA PIEZA BALCON calle. Pedregal 37. 9—E

130 PESOS ARRIENDASE LOCAL espléndido para negocio. Avenida Latorre 3523. 9—E

$ 250, ARRIENDO ALTOS RECIEN refaccionados, cin piezas, dependencias, hall, galería, electricidad gas. Copiapó 951. 9-E

ARRIENDO TRES CASAS BUEN barrio, carros a dos cuadras con 6 y 4 piezas. Verlas y tratar en Víctor Manuel 1290, altos. 9-E.

LIRA 154 ARRIENDASE PARA EL 1.o Febrero esta confortable y espaciosa casa, tres patios, árboles frutales y parrón, 10 departamentos fuera de dependencias. Verlas todos los días menos los Domingos, de 2 a 5 de la tarde. Tratar con su dueño, calle Libertad 40. 10-E.

SE ARRIENDA LOCAL GRANDE para carnicería o carpintería; buena situación. Avenida Matta 410. 10-E

ARRIENDASE DEPARTAMENTO en casa extranjera. Santa Rosa 254.

$ 300, ARRIENDO CASA, MAESTRANZA 255. Tratar: Marín 355. 10-E

ARRIENDASE COMODA MEDIA casa. Dávila 959. 12-E

$ 235, BAJOS ASEADOS, SEIS HABITACIONES, servicios electricidad. Balmaceda 635. Llegar Recoleta.

$ 90, CASITA 5 PIEZAS, FUERA servicios. Electricidad y agua gratis. Lira 915.

ARRIENDO PARTE DE LOCAL A maestro zapatero. Santo Domingo 1709.

SE ARRIENDA UNA CASITA CON galpón para aposentar las vacas y vender leche. Dardignac 401. 10-E.

ARRIENDO DEPARTAMENTO BARATO con arboleda, San Luis 789, Población San José, 5 cuadras Pedro Valdivia, Ñuñoa.

ARRIENDO LOCAL PARA INDUSTRIA. Ñuble 1317. 10-E.

SE ARRIENDA DEPARTAMENTO o piezas. San Martín 913. E-10

SE ARRIENDAN DEPARTAMENTOS, Bandera 816. 10-E

ARRIENDO A MATRIMONIO EXTRANJERO casita quinta, Pizarro 1639, una cuadra carros Pedro Valdivia. Tratar: Carmen 32. 10-E

$ 320 ARRIENDO CASA FLAMANTE, Madrid, un paso de Lira y Maestranza. Llaves: Lira 520. 10-En

ARRIENDASE GRAN ALMACEN esquina, con casa habitación, apropiado para bazar, tienda o agencia. Maestranza 201. 10-En

ARRIENDO LINDO DEPARTAMENTO o pieza separada, con pensión en casa de familia honorable. San Francisco N.o 215.

UNA O DOS PIEZAS SE ARRIENDAN a personas honorables. San Diego 207. 10-E

PIEZA CON LUZ ARRIENDASE. San Ignacio 450. 10-En

OFREZ[illegible] EN ARRIEN[illegible] dida ca[illegible] baño, [illegible] ga el [illegible] muebles [illegible] suales [illegible] co mese[illegible] y por el [illegible] taniel 2[illegible] mo, de 2[illegible]

$ 130 A[illegible] jardín, m[illegible] Providenc[illegible]

$ 400 AR[illegible] de Febrero [illegible] para poca [illegible] Plaza de [illegible] pendencias [illegible] Avenida C[illegible]

ARRIENDA[illegible] calle. Doce [illegible]

SE ARRIEN[illegible] buena situac[illegible] B., esquina [illegible] misma.

ARRIENDO [illegible] blado por día [illegible] Verlo: Delicia[illegible]

ARRIENDASE [illegible] calle Brunet[illegible] nes y todo [illegible] de cinco a [illegible]

TRILLADORA [illegible] estado compr[illegible] 3978.

CHALET 8 PIEZAS [illegible] Pedro de Valdivia [illegible] do por la temp[illegible] tado N.o 17.

NDO CASA ALTOS 8 PIE- muy barata. Franklin 722.

ARRIENDO CON AGUA Y eléctrica, casitas nuevas, dos s grandes, patio, cocina, W. C. ña Mackenna 1471. 11-E

o, ARRIENDO ESPLENDIDA bajos, decorada, 2 patios, hall, uet. Huérfanos 2428. Verla: de 12. 10-E

IENDASE PIEZAS A CABA- solo. Nataniel 732.

CASITAS A LA CALLE, CUA- piezas, todo servicio, luz eléc- Ñuble 1359. Tratar: Tocornal

o, ARRIENDO LINDA CASA va, seis habitaciones, hall, elec- dad, gas para cocina, al lado ita Normal. Matucana 52 A.

o OCASION, CASA AMOBLADA, n rico piano, dormitorios, come- hall, gas, luz eléctrica, baño, ndencias. Delicias 2778. E-11

5 SE ARRIENDAN COMODAS s de 6 y 7 piezas, recién refac- adas, con luz eléctrica, depen- dias y un extenso local para ne- o: Alameda 2542, administración.

ARRIENDAN DOS PIEZAS, MA- na 646. E-9

IENDASE CASA ALTOS, BI- me 844. E-9.

ARRIENDA CASA-QUINTA EN Ovalle, entre el paradero 14 y 15. tar con su dueño: Luis Fuentes. 9-E.

IENDASE PLENO CENTRO Es- dido local, muy comercial. Ca- 8245. 9-E.

RIENDO DEPARTAMENTO 3 as, cocina $ 95. Juárez 770. 9-E.

ZA BALCON CON PUERTA IN- endiente, arriéndase a matrimo- o caballeros solos, con pensión, y buena comida. Arturo Prat 20-E.

80, ARRIENDASE BUENA CASA, e piezas, tres patios. Sotomayor Verla: de once a cinco. 9-E

Y CENTRAL EN TENDERINI costado Teatro Municipal, se lenda confortable departamento bajos, puerta independiente a la le, 4 piezas, toilette. Canon 825 os. Guzmán, Silva y Cía., Huér- os 1243. 9-E.

3 A 103 ARRIENDANSE CASAS adas en cité higiénica, patio, ctricidad, a tres cuadras del Cen- San Francisco 828. 11-E.

180 ARRIENDASE CASA PLA- nta. García Reyes 333. 14-En.

RIENDO DOS PIEZAS PERSO- s ocupadas. Unión Americana 559. O—4

Ñ ÑUÑOA ARRIENDO CASA- inta con almacén. Calle Pizarro 98. 9-E

EZAS $ 25, $ 31 CITE COMPA- 2749. 9—E

EPARTAMENTO DE 3 PIEZAS, altos, independiente, a la calle, ra profesional, caballero o matri- onio solo, se arrienda. Nataniel 1. 11-E

ENTRALISIMO: HUERFANOS 180, arriéndase casa amoblada, nsta de gran salón, dormitorio, ño instalado, pieza para servidum- e, cocina, patio. Canon: $ 400.

VENIDA ESPAÑA 170, CINCO pie- s, electricidad, todo servicio, riéndase $ 130. Tratar: Casa 5.

IEZA AMOBLADA. SERRANO 166.

EPARTAMENTO TRES PIEZAS espensa, excusado, cocina indepen- iente, ciento veinte pesos mensua- s. Delicias 2390.

AMILIA ARRIENDA A MATRIMO- io solo, dos lindas piezas, cocina. anta Rosa 366.

200, BAJOS SIN ALTOS, 7 PIE- as, tres a la calle, lámparas eléc- ricas, gas, cocina. Tratar. San Pa- lo 2675. E—9

30, ARRIENDO 2 PIEZAS A PER- onas sin niños. Lira 911. Casa 18. 11-E

RRIENDO ESPACIOSO ALMACEN rca Alameda. Matucana 17.

COMPRA-VENTA VARIAS

ALMACEN DE CUEROS CURTI- dos y suelas. Depósito de grandes curtiembres nacionales. Ventas por mayor y menor. Prat 189. 26 Oc. 1923

¡A BAÑARSE!!!: BAÑOS INGLE- ses $ 140. Baños franceses, $ 120. Baños americanos, $ 90. Baños suizos, $ 100. Baños empleados, $ 45. Baños esponja, $ 28. Baños asiento, $ 25. Baños lluvia, $ 20. Baños guagua, $ 10. Baños de pies, $ 8. Lluvias, $ 4. Antigua fábrica "Mérida". Chacabuco 28 B. ¡¡Mucho cuidado!! no confunda nuestra dirección; todos nuestros artículos son premiados. 16-F-1923

SUELERIA CURTIEMBRE ANGO- ra. Betún "Essex", en frascos, excelente calidad. Suelas, cueros, pesos y medidas legítimos. Prat 189. 26-O.

COMPRO ESTAÑO, PLOMO, SOL- dadura, zinc, bronce. Chacabuco 28 B. 29-Enero

ROMANA PARA 2,500 KILOS, REA- liza. Delicias 2197. Stock de Máquinas. 10-E

COMPRO 500 A 1,000 SACOS CAR- boneros. Libertad 746. 9—E

UTILES COMPLETOS DE CARNI- cería y un horno portátil de fierro y cemento, vendo de ocasión. Eleuterio Ramírez 758. 9-E.

VENDO RICA COCINA GAS 4 PLA- tos $ 300. San Francisco 1273. E.-10

ENDO MOSTRADOR Y DOS ES- antes nuevos, Rancagua 245. 9-E.

ACOS CARBONEROS PRIMERA lase a 90 centavos, vende Brasil 76. 9—E

ENDO CAJA FONDOS DOBLE. erla: Grajales 2560. Tratar: Expo- ción 262.

JA DE BRONCE PARA CAJA, mprase, San Francisco 1181. E-9

RCADERIAS GENERALES DE ión compro. Compañía 1065. na 22. E-9

DO 1,000 SACOS LEÑA Y 500 carbón blanco. San José de . Pedro Torreblanca.

PRIMER CORTE, GRAN- pequeñas partidas, puesto a io, vendo $ 7.80 quintal. Se- 190. 10-E

SE OCASION BICICLETA peinador Luis XV, flamante. anuel Montt 2344. 10-E

ASION, SE VENDE UNA a gas con caldero de co- ertad 82. Altos.

TRES LAVAPLATOS Y Jofré 105.

CAJA REGISTRADORA, perfecto estado. Vidriera ande. Muebles para caja. 21 633.

¿Qué le pasa a este buen hombre, que tiene una cara tan sonriente? Pues casi nada...

Tenía cierto capitalito que no sabía cómo invertir. Un buen día se le ocurrió revisar los avisos clasificados del diario de mayor circulación y encontró la oferta de venta de un negocio.

Ir, estudiar la situación, darse cuenta de la verdadera oportunidad que le presentaba el aviso publicado en "La NACION" y resolverse a comprarlo, fué cuestión de un segundo.

Y hoy lo tiene usted convertido en un industrial afortunado gracias a la oportunidad encontrada en un AVISO ECONOMICO DE "LA NACION".

DE OCASION, BANCO DE CARPIN- tero; mesa de comedor, catres de niño, capas y varias cosas. Esperanza 1182.

INSTALACIONES PARA FABRICA de jabón, véndense: Compañía 1201. E-11

CALIFONT COBRE A GAS PARA baño, véndese barato. San Ignacio 204.

PAPAS NUEVAS, $ 19.80 LOS 100 kilos, puestas a domicilio. Bodega La Paz, Brasil 776, teléfono 2340. E-10

VENDO BILLARES COMPLETOS. Copiapó 1472. 10-E.

REGIA VITRINA ALTA, FORMA Bombé, vendo. Delicias 2636.

VENDO UNA PARTIDA DE CAJAS usadas, de cartón. Delicias 2636.

REGALO PAR VIDRIERAS CATRES peinador. Huemul 1174.

ALHAJAS

¡¡NOVIOS!! ARGOLLAS ORO, 18 a 14 quilates, ofrece Relojería Sportman, $ 30, San Diego 780. Sucursal, San Diego 1523. 1-F

COMPRO ORO, PLATA, PIEDRAS finas, boletos de empeño; transformaciones de alhajas, composturas de relojes. Trabajos garantidos; precios módicos. Delicias 2552. E-3

COMPRO BRILLANTES, PERLAS, joyas, pagando su valor. Estado 213. 9-E

JOYAS Y ARTICULOS DE VALOR o boletos compro, San Francisco 281. 20-E.

ACCIONES Y BONOS

COMPRO POLIZAS DE LA PROVI- dencia. Manuel Rodríguez 647. 9-e

LA MUTUAL DE LA ARMADA Y Ejército, Seguros de Vida pagados en el mes de Diciembre de 1922: Reserva Militar, Instituto Geográfico, militar, don Luis Vera Santiago $ 10,000. Ingeniero Marina Mercante don Torcuato Cuccuini, Valparaíso, $ 10,000. Sargento de Ejército Regimiento O'Higgins don Eugenio Corona, Copiapó, $ 1,000. Guardiamarina Grupo Artillería de Costa Arica, don Alejandro Vásquez, Valparaíso, $ 10,000. Reserva socio Club Naval don Angel Cristi, Valparaíso, $10,000. Mayordomo de Marina retirado, don Arturo Yeomans, Talcahuano, $ 3,000. Reserva Tesorería Fiscal, don Luis Rojas, Coquimbo, $ 20,000. Total: $ 64,000. Bonos redimidos: B. N.o 196 del sargento de Ejército don Ernesto Monsalve Regimiento Artillería Tacna Santiago, $ 1,000. A. N.o 132 del Capitán de Fragata don Bernardo Riquelme, Gr. Artillería de Costa, Valparaíso, $ 1,000. A. N.o 15.882 del Inspector de Policía don Guillermo Ramírez, policía Talcahuano, $ 1,000. A. N.o 1232 del piloto 3.o retirado don Carlos Concha A. Arica, $ 1,000. A. N.o 10210 del Reserva Militar don Gregorio 2.o Sanhueza, Valparaíso, $ 1,000. 12-E

ANIMALES

GRATIFICACION SE DARA A quien devuelva perro viejo pastor, cola cortada, perdido barrio Recoleta. Agustinas 818.

$ 50 GRATIFICACION A PERSO- na devuelva perrito blanco que obedece al nombre de Dudú. San Francisco 1188. 9—E

¡¡CUIDADO, VACAS, LECHAR!!, necesito, compro. Lira 279.

COMPRA-VENTA NEGOCIOS

BOTICA VENDO POR AUSENTAR- me. Espléndido negocio. Dirigirse: Casilla 126, Valparaíso. 10-E.

VENDO UNA CIGARRERIA Y UNA peluquería. San Pablo 1424. 9-E

POR NO PODER ATENDER VEN- do empresa de transporte en $ 8,000, buena utilidad diariamente, a la vista en la Vega Central. Tratar: Martínez de Rozas 3500. 13-En

SE VENDE ALMACEN ABARROTES por no poderlo atender, buena posesión con contrato. Datos: Carmen 50. 10-E

VENDO SALON DE BILLARES, pastelería y fábrica de helados, con utilidades comprobadas. San Diego 1657. E-10

¡¡ESTABLO!! VENDO, 10 VACAS, utilidades vista, centralísimo, contrato, ausentarme, $ 9,500. Lira 279. 12-E

VENDO NEGOCIO ABARROTES, poco capital, buena situación. Dávila 964. E-9

HABIENDO COMPRADO EL NEGO- cio de Juan Tost, Exposición y Antofagasta, no respondo por cuenta alguna pasado tres días. — R. Emperanza. E-9

VENDO ALMACEN ABARROTES "La Granja", buena casa-habitación, arriendo barato. Lo Ovalle, carros Cisterna, paradero 15. 9-E.

VENDO ALMACEN EN LA MEJOR situación, en el barrio Avenida Las Torres, poco capital. Dirigirse: Unión Americana 167. 9-E

INDUSTRIA LUCRATIVA, POCO CA pital, con dos marcas registradas, vendo o me asocio con capitalista. Dirigirse: Coquimbo 61. 9—E

UTILES CARNICERIA, 300 PESOS vendo. Prat 1201. E-9

ALMACEN ABARROTES VENDO, sin derecho llaves; arriendo barato, poco capital. Dávila 1075, esquina Independencia. 11-E

HABIENDO COMPRADO BAR RES- taurant, San Diego 2137, de C. Fernández, no respondo por cuentas.— G. V. de Cerda. 11-E

$ 11,000 VENDO NEGOCIO INDUS- tria, admito socio. San Francisco 1414.

SE VENDEN 2,000 SACOS EN buen estado. Aldunate 1402. E-11

NEGOCITO DE ABARROTES EN buenas condiciones con casa habitación vendo. Cóndor 747. E-11

VENDO BUEN BAR RESTAURANT. Tratar: Morandé N.o 783. E-12

NEGOCIO DE ABARROTES VEN- do. Esperanza 1266. 11-E

SE VENDE NEGOCIO Y DEPOSITO licores; arriendo barato. Rivera 1609, esquina López. 11-E

VENDO RESTAURANT SEGUNDA categoría, mucha clientela casa grande. Copiapó 1474.

ESTABLO VENDO $ 4,200, VACAS, mejoras, numerosa clientela, arriendo barato. Socio $ 1,000 necesito. Lira 279, 12 a 3.

OCASION: POR TENER QUE SA- lir de Santiago vendo por la mitad de su valor acreditado bar-restaurant y también 3 casitas de renta mensual de $ 145, en $ 12,000. Tratar: Cumming 899. E-9

VENDO UN TALLER DE SASTRE- ría con bastante clientela. Tratar: 11 y media a 1. — Manuel Montt 2683.

VENDO COCINERIA CON NUME- rosa clientela. San Diego 1425. E-10

DIVERSOS

HACE CUATRO DIAS SE EXTRA- vió el niño Aliro Vidal, 7 años, viste color caqui. Agradeceré me den aviso. Avenida Pedro Montt 1579.

HOJAS GILLETTE, NAVAJAS, TI- jeras, afianse. Portal Fernández Concha, Kiosko 9 1\2. 26-O.-1923

DENTISTA ALFREDO MUÑOZ LO- bos. Extracciones sin dolor; somnoformo, puentes, placas. San Diego N.o 307. 24-F-1923

MUÑECAS, TRENES ELECTRICOS, cuerdas, coches guagua, compónense, único taller especialista, cualquier compostura; trabajo garantido. "Plaza Brasil 337 (juguetería). 29-Enero

LIBROS COMPRO. SAN DIEGO 105. 3-F.

COLCHAS VICUÑA, CUALQUIER estado, aún empeñadas, compro boletos, escribir casilla 4565, Correo 2. 13-E

MUÑECAS, TRENES ELECTRICOS, cuerdas, coches guagua, compónense; único taller especialista, cualquiera compostura; trabajo garantido, Plaza Brasil 373 (juguetería). 3—F

AL SEÑOR CARLOS MELO CRUZ ruégole darme su nueva dirección. J. D. R., casilla 1148, Prat 474. E-9

COMPRO LIBROS SOBRE FABRI- cación de aguardientes por Vera López. San Pablo 1441. 9-E.

CRIN ANIMAL COMPRO, PRAT 353. 9-E.

NECESITASE A JULIO BENITEZ en Miraflores 329. 10-E

COMPRO COCHE DE GUAGUA USA- do, ruedas de goma. Casilla 3451.

AL SEÑOR RAMON GUZMAN AL- marza, Corredor de comercio, Huérfanos 1250. Teléfono 3267, le ruego pagar la letra que descontamos en la oficina del señor Gómez. — Luis de Castro.

SE COSE CALZADO BLACK, A $ 25 el par. San Diego 1330.

ACEITE DE CUALQUIER CLASE compra Ricardo Olivares. Calle Vergara Montt 798. Población Carmelo. 10-E

HOTELES Y PENSIONES

¡ATENCION! DESDE PESOS 2.50 diario, hay disponible ciento diez piezas amobladas; comida con vino, 2 pesos; comedores reservados. Gran salón para banquete, capacidad para 500 personas. Gran Hotel Buenos Aires, de Luis Carbone, Delicias 2921, frente Portal Edwards. 19-F.-1923.

HOTEL "BOHEME", SAN ANTO- nio 52. Ofrece piezas para viajeros y pasajeros, almuerzo o comida, 4 platos abundantes, té o café, con media botella de vino, $ 2, cubierto pensión $ 100 mensual. 12-E.

HOTEL "BOHEME", SAN ANTO- nio 52. Ofrece piezas para viajeros y pasajeros, almuerzo o comida, 4 platos abundantes, té o café, con media botella de vino, $ 2 cubierto, pensión, $ 100 mensual. 13-Enero

MAGNIFICAS PIEZAS, CON PEN- sión, amobladas o sin muebles. Arturo Prat 226. 15-E

CON PENSION ARRIENDO PIEZAS, casa de familia. Maestranza 156. 10-E

CENTRALISIMO ARRIENDANSE piezas con pensión, días meses. Catedral 1257. 13-E.

MAGNIFICA PENSION Y PIEZA, con o sin muebles. San Francisco N.o 158. E—9

CASA ALEMANA ARRIENDA PIE- zas, con pensión. Las Rosas 1130. 9-E

PIEZAS CON O SIN PENSION, RO- sas 1352. 11-E.

ARRIENDO CON PENSION DOS piezas con o sin muebles. Recoleta 934. 9-E.

SE ARRIENDAN PIEZAS CON pen- sión, San Francisco 92. E-9

PUENTE 585 SE ARRIENDA PIE- za para matrimonio con o sin muebles y pensión mesa. E-9.

PIEZAS Y PENSION EN BAJOS ofrécese a matrimonio y caballeros honorables. Carmen 79. 12—E

PENSION, PIEZA BALCON, 100; diario, 6. Manuel Montt 2795. 9—E

LIRA 176: RESIDENCIAL: DE- partamentos, piezas, con sin muebles; buena comida. 11-E

ARRIENDO PIEZA CON PENSION. Campo de Marte 77.

CASA FAMILIA, ARRIENDA PIE- zas amobladas, con pensión; pensión sola. Nataniel 521. 11-E

EN ÑUÑOA, AVENIDA CONCHA N.o 111, casa de familia honorable, se arriendan dos piezas con pensión a señoras o matrimonio solo. 11-E.

RESIDENCIAL. DELICIAS 451, ex- celente comida, lindos departamentos, precios módicos. Se reciben pensionistas. 13-E.

EN CASA RESPETABLE NECESI- ta pensión señorita distinguida, por Irarrázaval. Dirigirse: M. R. C., Población San José, calle San Luis.

ESTADO 75. REGIOS DORMITORIOS para matrimonio, excelente comida. Baños privados, caliente, lluvia. Teléfono 3705. Higiene, confort. Se reciben pensionistas. Precios módicos. 11-E.

COMPAÑIA 2519, PIEZAS BALCO- nes calle, con pensión. E-13

ARRIENDO DOS PIEZAS CON pensión, al matrimonio solo, en casa quinta Ñuñoa. Tratar: Irarrázaval 1173. E-10

ARRIENDASE PIEZAS AMOBLA- das con pensión. Santa Rosa 428 altos. 11-E

AGUSTINAS 2391, buena pensión y pieza ofrece 15-E

ARRIENDASE PIEZA CON PEN- sión. Prat 187. 11-E

MATRIMONIO, CABALLERO, LIN- das piezas amobladas con buena pensión $ 6 diario persona. Maestranza 543. 10-E

PIEZAS AMOBLADAS, CON BUE- na pensión. Precios módicos. —San Diego 35.

PENSION MADRILEÑA: VIAJEROS meses, días. Rosas 1022. 11-E

FAMILIA HONORABLE PROPOR- ciona pieza y pensión. Recoleta 764. 16-E

SE ARRIENDAN PIEZAS CON pen- sión a caballero o matrimonio solo. Gálvez 140. 10—E

PIEZAS CALLE, PENSION $ 150. Diario 6. Catedral 1646.

CASA FAMILIA ARRIENDA BUE- nas piezas y departamentos, con pensión, con o sin muebles. Agustinas 2066, esquina Brasil. 11-E

FAMILIA ARRIENDA ESPLENDI- das piezas calle con pensión. Recoleta 287.

EN CASA HONORABLE SE DA pensión a caballeros solos. San Ignacio 870. Casa A.

SAN DIEGO 79, UN PASO DEL centro recibe pasajeros, pensionistas. Días, meses. 12-E

EMPLEADOS, ESTUDIANTES, PIE- zas buena pensión, desde $ 100. Comida sana, abundante. Arturo Prat 588.

CON PENSION ARRIENDO PIEZA, Almirante Barroso 69.

LINDA PIEZA BALCON ARRIEN- do con sin pensión. San Diego 1242.

FAMILIA RESPETO OFRECE BUE- nas piezas, balcones, pensión. Catedra: 2429. E-11

INSTRUCCION

CURSOS VACACIONES, SISTEMA antiguo y concéntrico, cargo profesores Estado garantizando éxito examen Marzo, empiezan 2 Enero. Matrícula abierta. Internado, medio pupilaje externado. Gálvez 139 Teléfono 704. 3-F

"TAQUIGRAFAS" "MECANOGRA- fas", especiales comercio; prepara Academia "Pitman", profesorado titulado. Maule 1075. 22-E.

ACADEMIA YOST, ENSEÑA ESCRI- bir máquina, por tacto. Landera 682. 10-E

CURSO GRATUITO CONTABILIDAD Matrícula abierta. Círculo Mercantil. San Francisco 982. E—9

"CURSO DE VACACIONES", COMO en años anteriores, funciona en el "Instituto San Martín", San Martín 64, un curso de Vacaciones para alumnos de humanidades y preparatorias que tienen ramos atrasados o que desean adelantar un nuevo curso en sus estudios. Los alumnos pueden ingresar en calidad de internos, mediopupilos o externos. Los profesores que toman parte son todos de Estado. La matrícula está abierta. 12-E

INSTITUTO MODERNO, COMPA- ñía 1871.—Cursos de vacaciones. Internos, externos. Buen profesorado. —Luis Gajardo Infante, profesor de Estado. E-14

INGLES! PROFESOR LONDINEN- se con espléndidas referencias, enseña el idioma en tres meses. Sistema perfeccionado, práctica fácil. Claras 46. E—9

GRATIS— MECANOGRAFIA INS- tituto "Pinochet Le-Brun". Pida datos. Huérfanos 1657. 13-E.

INSTITUTRIZ PARA LA EDUCA- ción elemental de cuatro niños, en Curanilahue, preferentemente extranjera, con buenas recomendaciones, se necesita. Tratar: Lord Cochrane 182, de 1 a 4 P. M., a partir del Lunes 8. 9-E.

$ 3, MENSUALES, RAPIDA ENSE- ñanza, escritura máquina. Ricardo Santa Cruz 757. 11-E

HUMANIDADES, 1.o A 6.o AÑOS, preparamos exámenes. Numerosos certificados aprobación universitaria. Instituto Mercantil. Estado 239. Teléfono 273.

¡INGLES! EXAMENES DE INGLES, prepara profesor londinense. Exito seguro. Referencias espléndidas. Claras 46. 11-E

¡OJO! ESCUELA NACIONAL DE Masajistas". Pídanse prospectos. Estado 363. E-13

BAILES ARISTOCRATICOS SALON, enseñanza superior, rápida. Clases particulares. Bailarín, profesor Valero y por notable profesora. Moneda 1011. Ahumada.

JUDICIALES

CONCURSO VOLUNTARIO EUGE- nio Ciblé (sucesión).— Por decreto del Cuarto Juzgado Civil, de fecha 11 del presente, ha sido declarada en concurso la sucesión de don Eugenio Ciblé, haciendo a sus acreedores proposiciones de convenio. Se ha fijado para la primera junta del concurso, el 29 de Marzo de 1923, a las 3 P. M., y para deliberar sobre las proposiciones de convenio se cita a los acreedores para el 4 de Enero próximo, a las 3 P. M. Se nombró síndico provisional, a don Hernán Echeverría Cazotte.—El secretario. 15-Enero

INVENTARIO SOLEMNE.— El in- frascrito, Notario Público de este departamento, anuncia que a las 3 P. M. del día 12 de Enero del año 1923, procederá a practicar en su oficio, calle de la Bandera N.o 346, el inventario de los bienes quedados al fallecimiento de don Juan Francisco Rivas. Santiago, 29 de Diciembre de 1922.— F. Errázuriz Tagle. E-11

CONCURSO LUIS VALDIVIESO.— En solicitud del síndico pidiendo autorización para contratar un préstamo hasta por diez mil pesos con garantía de los bienes del concurso, el Juzgado proveyó: "Santiago, 4 de Enero de 1923. A lo principal, como se pide con citación; al otrosí, como se solicita.—E. Rodríguez R.—C. Covarrubias, el secretario.

CON FECHA 4, SEGUNDO JUZGA- do Civil ordenó citar comparendo para el 13 del presente, a las 11 A. M. para nombrar síndico definitivo quiebra Arlt.— El secretario. 10-En

HABILITACION DE EDAD.— EN la solicitud presentada por el menor don Juan Arcediano Ibaceta Rojas, ante el 2.o Juzgado Civil de Santiago, solicitando habilitación de edad, se fijó para el comparendo dispuesto por la ley el día 29 de Marzo próximo, a las tres P. M. A este comparendo deberán concurrir los parientes de dicho menor y el señor Defensor de Menores.— Santiago, 6 de Enero de 1923.—O. Darrigrandi, secretario. 11-En

QUIEBRA CARCAO.— EN ESCRI- to presentado por la parte de doña María Corina Salas, por el cual solicita autorización para que el martillero don Enrique Wittig, designado para rematar los automóviles y especies embargadas, pague con el producto del remate a los señores Escobar y Sanfuentes la suma de $ 2,500, valor de reparaciones y custodia de las especies embargadas, el Juzgado proveyó: "Santiago, 29 de Diciembre de 1922.— En lo principal, traslado y autos; en el otrosí, téngase presente.— Por el 1.er juzgado, F. Rodríguez R.— M. J. Lira.

CONCURSO SARA WINFIELD.— Por decreto del señor Juez Letrado don Fernando Santa María, de fecha 2 del presente, ha sido declarada en concurso voluntario doña Sara Winfield v. de Hurtado. Se ha nombrado síndico provisorio a don Manuel Merino E. y se ha fijado para la primera junta de acreedores el 26 de Marzo próximo, a las 3 P. M.—J. A. Alfonso, secretario. 8-E

EL 12 DE LOS CORRIENTES, A las 3 P. M., se rematará en el 2.o Juzgado la casa N.o 1416 de la casa Sierra Bella, continuación de Lira pasado Matta, por el mínimum de $ 12,370.20. Tiene 7 habitaciones, frente cal y ladrillos, jardín, bonito parrón. Próximamente carros a la puerta. Expediente Kirschheiner con Le Mebel.—El secretario. 10-E

OCUPACIONES (Ofrecen)

ZAPATERO COMPOSTURERO NE- cesito. Castro 290. 9-E

ZAATERO BLACK Y COMOSTURE- ro, necesito. Castro 660.

NECESITO UN BUEN MAJADOR carrocero, que entienda en lima. Santiago 1477. 9-E

BUEN CARPINTERO DE BANCO se necesita en Dávila 771. 9—E

NECESITO HERRADURERO, AV. La Paz 283. 9—E

CHAUFFEUR ALEMAN MECANI- co, 16 años, práctico, buenos certificados, se ofrece. Esperanza 66 A. E-9

SE NECESITAN BUENOS OPERA- rios hojalateros. Irarrázaval 132. 10-En.

SE NECESITA UN JOVEN COMPE- tente en negocio de suelería. Datos se darán en Agustinas 978. 9-En.

NECESITO PANADEROS POR SE- mana, pago buen sueldo. Victoria 315. 10-E

NECESITO MECANICO ESPECIA- lista en elaboración de maderas. — Barraca Bío Bío, Esperanza 51 esquina Erasmo Escala. 10-E.

TRENZADORES DE AJOS. PRO- ducción 500,000. Necesito. Tratar: Cisterna, Paradero 19, tercer chalet de la izquierda. E-9

BUEN SACADOR DE PUNTERA necesita Fábrica de Calzado La Constancia. 9-E

CARPINTEROS DE BANCO, NECE- sítanse. Cumming 861. 9-E

PICADORES DE LEÑA CON O SIN herramientas, necesito. Presentarse: San Diego 911. 9—E

NECESITO RUEDEROS Y OFICIA- les de banco carroceros. San Francisco 868. E-10

CORTADOR DE CARNE RECO- mendado, necesito. Maestranza 496. 9-E.

PELUQUERO COMPETENTE NE- cesito. San Pablo 3260. E-9

NECESITO PIANISTA CUPLETIS- ta. Matucana 859. 9-E.

CARPINTERO NECESITO, CAMPO de Sports de Ñuñoa; presentarse con herramientas. 9-E

NECESITO CARPINTEROS. GRA- jales, entre Castro y Ejército.

GASFITERS CON BUENOS CER- tificados para trabajo permanente, necesítase. Presentarse: Moneda 2349, de 10 a 12.

FUNDICION BRONCE NECESITA limadores, pulidores, oficiales. Santa Rosa 254.

CARPINTERO NECESITO. ROSA- rio 906.

NECESITO OFICIAL MUEBLISTA, adelantado con herramientas. Cóndor 1084. 10-En

TAPADOR CON BUENA RECO- mendación, necesítase. Compramos dos gamelas para lavar botellas. Avenida Matta, Oriente 56.

RESPUESTAS A NUESTROS LECTORES

LAS PERSONAS CUYAS CONSULTAS NO APAREZCAN RESUELTAS EN EL DIARIO, SERAN ATENDIDAS PERSONALMENTE POR EL REDACTOR DE LA SECCION LOS DIAS LUNES, MIERCOLES Y VIERNES, DE 5 A 5 1\2 DE LA TARDE.

Industrial.—Santiago.— ¿Qué sustancia, mezcla o cemento se usa para pegar los ladrillos refractarios de un horno de alta temperatura?

—Las fórmulas que siguen, sirven perfectamente para el objeto expresado:

(1)	Arcilla	16 partes
	Arena	8 "
	Cal apagada	2 "
	Bórax	1 "
	Agua, cantidad suficiente.	
(2)	Arcilla	20 partes
	Limaduras de hierro	8 "
	Manganeso	4 "
	Bórax	2 "
	Sal común	1 "

—Un damnificado.—Santiago.— Un matrimonio sin descendencia, ha declarado heredera universal de sus bienes, a una hija adoptiva; el marido ha muerto recientemente. Está ajustada a la ley, esta designación de heredera universal teniendo la viuda hermanos y sobrinos legítimos?

—No hay en nuestra legislación, más herederos forzosos, que los hijos legítimos, personalmente, o representados por su descendencia legítima; los ascendientes legítimos; los hijos naturales, personalmente o representados por su descendencia legítima; los padres naturales, y, en determinadas circunstancias, el cónyuge sobreviviente.

En consecuencia, si no tienen los cónyuges parientes más próximos que los hermanos legítimos a quienes hace usted referencia, la designación de heredero está perfectamente ajustada a derecho.

—Extranjero joven.—Santiago. — ¿Cómo se fabrica la tinta de imprenta?

—La tinta de imprenta no es otra cosa que un barniz de aceite de linaza muy consistente y rápidamente secante que se ha mezclado con negro de humo o carbón finamente pulverizado. Para preparar esta tinta, se llena hasta la mitad una caldera de cobre con aceite de linaza o de nueces y se calienta a fuego directo hasta pasar del punto de ebullición del aceite; durante esa ebullición se desprenden muchos vapores de olor desagradables. Antes era costumbre inflamar esos vapores; pero se prefiere hoy efectuar la calefacción en una caldera cerrada de capitel.

Cuando una muestra puesta en un plato, ofrece una consistencia espesa, y hace hilo entre los dedos, el barniz está a punto de emplearse. En tal estado se le mezcla con un 16 o\o de negro de humo.

Para la tinta de colores use, en vez de negro de humo, bermellón, agua de París, índigo, etc., etc.

Las tintas de litografías sólo se diferencian de las de imprenta en que el aceite es más espeso y el negro, o los colores más finos.

Un lector.—Santiago.—Sírvase indicarme un remedio, ojalá radical, contra la "Ciática". Hace solamente 15 días que sufro este mal.

—La "ciática" es una neuralgia al gran nervio denominado ciático, que pasa por el lado posterior del muslo, sitio en que por lo general, se localizan los dolores provocados por esta enfermedad.

Mientras se hace usted examinar por el médico lo cual es en este caso de absoluta necesidad, robustezca su organismo, tomando antes de cada comida, una cucharadita del siguiente preparado:

Tintura de cloruro de hierro	30 c.c.
Sulfato de quinina	4 grs.
Jarabe de cáscara de naranja	15 c.c.
Agua	100 c.c.

Cada dosis en un vaso de agua.

En ocasiones cede el mal completamente, a la acción del medicamento prescrito, combinado con una buena alimentación y abundancia de aire, sol y ejercicios.

—P. R.—Santiago. — Agradecido quedaría de usted si me diera una fórmula económica para encerar pisos

—Con la cera no se logra la impermeabilidad de los pavimentos, por la facilidad con que se separa con sólo andar por ella. Recientes experimentos, en cambio, prueban lo excelente de la práctica de volver la madera impermeable con la parafina sólida. Conviene emplear la que se funde a 70 o 75o con punto de ebullición superior a 300 grados.

Debe verterse sobre el pavimento de madera, previamente pulimentado, y luego, rascando, eliminar el exceso, cuando por enfriamiento haya quedado bien solidificada.

La gran duración del parafinado de los pavimentos, depende de que la parafina penetre en la madera hasta la profundidad de cuatro o cinco milímetros. Cuando se quiera aplicar a pavimentos ya en uso, conviene eliminar previamente la cera con agua caliente.

—Estudiante.—Santiago.—Agradeceré tenga a bien indicarme un remedio eficaz para combatir las verrugas.

—Kaposi recomienda contra las verrugas el empleo de jabón negro se cortan pequeños discos de paño y se embadurnan con jabón negro, se aplican y se mantienen de 24 a 48 horas en su sitio; la verruga se enrojece y se marchita; se quita entonces el emplasto y al cabo de algunos días cae por sí sola la verruga.

ZENON.

NECESITO EMPLEADO DE ABA- rrotes, que sepa manejar, con carnet. Llano Subercaseaux 402, esquina Carnot. 11-E

SE NECESITAN DOS CARPINTE- ros escaleros. Tratar: Diez de Julio, esquina Serrano.

CARRETONERO CUIDADOR NE- cesito. San Ignacio 1414.

NECESITO DOS BUENOS PULIDO- res en bronce. Santa Rosa 329. 10-E.

PINTOR SE NECESITA, SAN Francisco 1181. E-9

NECESITASE MOZO JOVEN PA- ra hotel. Irarrázaval 116. E-9

JOVEN QUE ENTIENDA VENTA de calzado. San Diego 1026. E-9

ALBAÑIL COMPETENTE NECESI- to, buen pololo a trato. Teatinos 260.

NECESITO AYUDANTAS SASTRE. Cóndor 1253, altos.

CARPINTERO BANCO, ALBAÑILES barro, alcantarillado, necesito. Avda. Matta 413.

MECANICO LIMPIAR DOS AUTOS necesítase. Nataniel 230. 10-E

NECESITO CARPINTEROS Y MUE- blista. Av. Portales 2739.

CARPINTERO ENTABLADOR NE- cesito. Avenida Rosario 936.

URGENTE SE NECESITA OFICIAL zapatero. Independencia 1603. E-11

PERSONA ENTENDIDA REVISTA Comercial, deséase. Bandera 441. Mujica.

SE NECESITAN CORREDORES PA- ra ampliaciones fotográficas en provincias, se paga buena comisión. "El Arte", Bascuñán Guerrero 53.

APRENDICES NECESITO. MARRO- quinería "París". Pasaje Matte 30.

PELUQUERO CON HERRAMIEN- tas, necesito, puede ganar de 60 a 70 pesos. Chacabuco 1074.

REPARTIDOR HONRADO. PRECI- so. Bellavista 479, buenas garantías. 10-E

PRENSISTAS SE NECESITAN. SAN Pablo 1401.

NECESITO RUEDERO U OFICIAL carrocero. Pío IX N.o 33.

NECESITO MUEBLISTAS. AGUS- tinas 2499.

CARPINTERO, CON HERRAMIEN- ta, necesito, hoy, a las 7 1\2. Brasil y Erasmo Escala.

VENDEDOR COMPETENTE, Y CO- nocedor del comercio en mercería o abarrotes, necesito. Agustinas 1778.

CARPINTEROS DE BANCO NECE- sito. Agustinas 1778.

ENCUADERNADORES NECESITA "La Ilustración". Moneda 873.

SE NECESITAN PINTORES COM- petentes Ministerio de Industria y Obras Públicas, ir temprano; hablar con el maestro José.

TONELEROS COMPETENTES NE- cesita Fábrica de Cerveza. Providencia-Los Leones. 10-E

OFICIAL PINTOR Y ALBAÑIL, que me hayan trabajado, necesito. Román Serani. San Martín 1099.

NECESITANSE BUENOS CORTA- dores cuero. Fábrica Calzado. Chacabuco 554. 10-E

SE NECESITAN REPARTIDORES o repartidoras competentes. Presentarse de 8 a 9 A. M., a Agustinas 1269.

PASADOR DE RULETA SE NECE- sita en la Fábrica de Calzado. Amunátegui 916.

SEGADORES DE CEBADA, SE NE- cesitan 30, a trato, casa y comida, trabajadores de bodega e inquilinos. Pedro Valdivia N.o 3000, Ñuñoa. Lo Valdivieso. 12-E

ZAPATERO, COSIDO DE HOMBRE, haga compostura. Recoleta 464.

ESCRIBIENTES MAQUINA, MANO, necesita: Agustinas 1258. Inútil sin certificados escribientes.

OPERARIOS JOVENES SEPAN AL- go fabricación de baldosas, necesítase. Libertad 23.

ALBAÑILES NECESITO 20, ESTA- ción, Mapocho. Bodega Equipaje. E-10

PRIMER TURBINERO ENTENDI- do electricidad y manejo motores necesita. Delicias 2278.

PINTORES NECESITA, ARTURO Prat 295.

ENLUCIDORES, CARPINTEROS Y baldosadores, necesito. Cienfuegos 81.

CARPINTERO GOTICO NECESITO. Sotomayol 45.

CARPINTERO BARNIZADOR COM- petente en composturas muebles, necesito. San Alfonso 544.

CONTRATO GUARDIANES. POLI- cía Andes. Ramírez 95.

NECESITO OFICIAL TALABARTE ro. Delicias 3570.

NECESITO JOVEN TRABAJE CA rretela. Mapocho 2073. E-

PELUQUERO NECESITO DE 11 2. Rosas 2836. E-

CARPINTEROS COMPETENTES para enmaderación, necesito, bue sueldo. Santa Rosa 476. E-1

NECESITO UN JOVEN DE 15 años Palace Hotel. Delicias 2860.

PELUQUERO NECESITO; DOY ga rantía. Mapocho 3656.

OFICIAL REPARTIDOR, SEPA ma nejar carretela, con carnet, necesi to. Cochrane 1378. 10-

CARPINTEROS APRENDICES, co herramientas, activos, necesito. Victoria 519.

NECESITO HERRADOR Y HERRA dureros competentes. Arauco 951. 10-

MAESTRO MUEBLISTA, MUY prá tico necesita: Moneda 1426.

JOVEN TENEDOR DE LIBROS NE cesítase, en Delicias 2628.

REPARTIDOR CON CARNET PA ra bodega, frutos del país necesito Nataniel 2030. E-1

JOVEN ESPAÑOL SIN PRETEN- siones para el trabajo de frutos del país, necesito, A. Matta 1460.

ALBAÑIL Y CARPINTERO SERIO para hacer pesebrera necesito. A. Matta 1460.

OFICIALES MUEBLISTAS NECE- sito. Ejército 238.

JOVEN ACTIVO, ENTENDIDO EN abarrotes, necesito. Mandar copias de referencias, competencia y pretenciones a Casilla 3345. 9-E

SE NECESITA UN NIÑO DE 16 años, de buena presencia, recomendado, para repartidor de carnicería. Rancagua 98. 9-E.

NECESITO COCINERO, DE PREFE- rencia cocinera, competente y buenos antecedentes. Agustinas 978. 9-En.

MUCHACHO RECOMENDADO 16 A 18 años, para el servicio casa, necesito. Quinta Normal, puerta Catedral. 10-E

MOZO PARA EL COMEDOR Y aseo de casa, necesito. Compañía 2075.

NIÑO PARA ALMACEN, CAMA adentro, necesito. Rosas 1688.

NECESITO MUCHACHITO PARA ayudar servicio. Cochrane 1035.

NECESITO MUCHACHO PARA limpieza cocina. Tratar: Hotel Italia. La Cisterna. E-10

NIÑO CONOZCA CALLES, POCO trabajo, necesito. Presentarse a las 2. San Diego 65.

CHIQUILLO, NIÑA DE MANO. NE- cesito. Rosas 1022. 10-E

NIÑO PARA TRABAJOS DE IN- dustria, de 15 a 17 años, necesito. Presentarse: Sotomayor 1075. De 10 a 12.

NECESITO MUCHACHO PARA EL aseo y cuidado de establo. Rancagua 211.

NECESITAMOS UN MOZO. INU- til presentarse sin buenas recomendaciones. Bandera 180.

NECESITO NIÑO ASEADO PARA mandados. Alameda 2740.

NECESITO MOZO PARA BODEGA. Carreras 553.

EMPLEADO PARA AYUDAR COCI- na, necesito. Bascuñán 268. 10-E.

MOZO PARA MANDADOS SE NE- cesita. Bandera 22.

NECESITO UN MOZO PARA COME- dor. Palace Hotel. Delicias 2860.

NIÑOS NECESITO PARA VENDER dulces. San Diego 1290. Casita 16.

MUCHACHO PARA MANDADOS Y enseñarle pintar necesito. Tratar: de 8 a 10 A. M. Marina Gaete 767.

MOZOS COMPETENTES NECESI- to. San Diego 1063.

NECESITO UN MATRIMONIO SIN familia, el carretelero y ella para la cocina y también un joven, edad: quince a dieciséis años. San Pablo 1683.

YA OCUPACION, 3 P. M. SAN AN- tonio esquina Alameda.

MATRIMONIO EXTRANJERO PA- ra administrar buen negocio carnicería, se necesita; exígese buenos informes. Tratar: Blanco Encalada 2131, de 8.30 a 9.30. 11-E

UNA SEÑORITA PARA OFICINA necesito. Instituto, Plazuela Santo Domingo.

NECESITO ENFERMERA POR ME- ses, no recibida. Argomedo 379. 12-En

CAJERA SEÑORITA ACTIVA Y competente, necesita almacén de abarrotes. Exígense buenas referencias. Tratar. San Francisco 1181. 9-E

APLANCHADORA DE DOBLEZ, NEcesito. Almirante Barroso 382. 9-E.

LAVANDERIA FRANCESA. DELIcias 133, necesita camiseras, posticeras doblez, lavanderas. 9—E

PREPARADORA COMPETENTE EN sombrero, y niña para los quehaceres de la casa se necesitan. San Diego 229. 9—E

NECESITO POSTICERA. LAVANdería Zig-Zag, Rosas 1790. 9—E

LAVANDERAS Y APLANCHADOras necesita: Castro N.o 64. 9-E

AMA DE LECHE NECESITA PEdro Valdivia 59. 9-E

MUJERES AGILES NECESITA LA Fábrica de Conservas, Santa Inés-Nos, para elaboración frutas. 15-En

NECESITO COSTURERA PARA sastre Merced 425. 9-E.

SE NECESITA PIANISTA Y COUpletista para hoy. San Pablo 1906. 9-E

LAVANDERA, CON BUENAS REcomendaciones se necesita en casa particular para lavar adentro. Delicias 2959.

CAMISERAS POSTICERAS. NECEsito. Agustinas 2253.

BUENA APLANCHADORA EN ROpa blanca necesítase. Echáurren 654. 10-E

COSTURERA PARA VESTONES, necesítase en Maule 864.

AYUDANTAS VESTONERAS, MUY adelantadas necesito. Cóndor 1255.

COSTURERAS Y APLANCHADORAS necesito. A. Prat 1580.

EMPLEADA DE MANO, CON REcomendaciones, para poca familia, necesítase. San Francisco 231. 11-En

APARADORAS Y DOBLADORAS competentes se necesitan. Artesanos 693. E-10

UNA SEÑORITA NECESITO PARA mi oficina. $ 250. Morandé 436.

AMA DE LECHE SE NECESITA. Delicias 299. E-11

PANTALONERA, AUDANTA VEStones. Barroso 376. Réclame $ 45 hechuras.

AYUDANTA PANTALONERA Y NIña para mandados. Pedregal 12 A.

COSTURERA SEPA COSER ROPA blanca, necesito. Rosas 1340.

NECESITO COSTURERAS SASTRES obra grande, oficial y aprendiza adelantada. Dávila 946.

NECESITO BUENAS LAVANDEras en Gálvez 37. Lavandería. 10—E

AMA DE LECHE SE NECESITA. — Delicias 1276.

NECESITO BUENAS COSTURERAS sastres. Lord Cochrane N.o 862.

NECESITO UNA SEÑORITA PARA jefa de Fábrica de Camisas, que sea conocedora en este ramo; inútil presentarse sin recomendaciones buenas; buen sueldo. Bellavista 483. 11-E

SEÑORITA QUE SEPA CONTABIlidad, con bastante práctica, llevar libros, establecimiento industrial, necesito. Agustinas 1778.

NECESITO AYUDANTAS PANTAloneras. Buera 182. Casa N.o 2.

COSTURERA POR DIA NECESIto. Cochrane 374.

SEÑORITA NORMALISTA QUE sepa francés y que desee salir a veranear se necesita para acompañar niñitas a la costa. Tratar: Vicuña Mackenna 282. E-10

NECESITO SEÑORITA APRENDIZ mesonera. Copiapó 1472.

PIANISTA SEÑORITA PARA ESpecial y matinée, necesita Teatro Delicias 2463.

LAVANDERIA LA REPUBLICA NEcesita camisera. Esperanba 26.

COSTURERAS SASTRE COMPEtentes, sepan ojalar, necesito. Esperanza 50, casa 10.

AMAS LECHE, NECESITO. NATAniel 24.

PANTALONERA, CHALEQUERA, aprendiza sastre, necesito. García Reyes 768. E—9

NECESITO AMA DE LECHE. NAtaniel 2029. 11-E

NIÑA TOQUE GUITARRA Y CANte, necesita hotel Italia. —Manuel Montt 2868.

NECESITO SEÑORITA DE BUENA presencia recomendada práctica en confitería. San Diego 1063.

AGENCIA EMPLEOS. CARRERAS 504. Para casas honorables, necesitamos, cocineras, piezas, comedor, niñeras, recomendadas, urgente. Buenos sueldos.

EMPLEADA CON BUENAS RECOmendaciones necesítase. Agustinas 1535. 10—E

NECESITO NIÑAS PARA LOS COmedores, puertas adentro. Artesanos 761. 9—E

EMPLEADA SERVICIO MANO REcomendada, necesítase. Tratar: después almuerzo, Rosas 2234. 9-E.

EMPLEADA QUE ENTIENDA ALgo de cocina, se necesita en Dávila 771. 9—E

NIÑA PARA LOS MANDADOS Y quehaceres de casa se necesita en Renjifo, Villa Santa María N.o 610. E-10

NECESITAN EMPLEADA PARA las piezas. Dirigirse, Avenida Irrázaval 3300. 9-E.

EMPLEADA PARA CUIDAR NIños, con preferencia española, se necesita en Av. V. Mackenna 651. Presentarse de 8 a 12 M. 9-En.

NECESITO EMPLEADA PARA LA mano. Agustinas 2351. 9-E.

EMPLEADA PARA LAS PIEZAS recomendada, se necesita en Avenida España 365. E-9

SE NECESITA EMPLEADA PARA todo servicio. Carmen 483. 9-E

NIÑA DE MANO MUY FORMAL, con buenas recomendaciones, se necesita en casa francesa poca familia. Buen sueldo. Delicias 2959.

EMPLEADA JOVEN NECESITO. Alameda 984, interior.

MATRIMONIO ESPAÑOL, ELLA para cocinera y él mozo de fábrica. Avenida Matta 375.

SE NECESITAN AYUDANTAS O aprendizas en pantalones. $ 1.20 a 1.50 al día. Bulnes 268.

BUENA EMPLEADA PARA LA mano, necesito. Lira 176. 10-2

SIRVIENTA DE MANO, COMPEtente para su trabajo. Tratar: en la mañana, en Barros Errázuriz N.o 29 (Providencia). 11-E.

NECESITO UNA EMPLEADA. Bascuñán Guerrero 1298.

EMPLEADA NIÑOS, PIEZAS, NEcesito. Carrión 1708. 10—E

EMPLEADA TODO SERVICIO NEcesito matrimonio extranjero solo.— Agustinas 2007. 10-E

MUCHACHA PARA SERVICIO MAno necesita. Vicuña Mackenna 860.

SE NECESITA UNA NIÑA PARA atender pastelería. Diez de Julio 447.

EMPLEADA FORMAL PARA EL servicio necesito. San Diego 79. 10-E

NECESITO NIÑAS PARA QUEHAceres de casa. Moneda 1450.

NIÑAS NECESITO SERVIR LAS mesas, restaurant. Franklin 1004. E-11

MESONERA COMPETENTE NECEsita, Manuel Montt 2868.

BUENA EMPLEADA PARA LAS Piezas, con informes, necesita, Delicias 2636. E-10

NIÑA JOVEN PARA COMEDOR Necesito. Hotel Ross. San Alfonso 75.

NECESITO COCINERA, BUEN sueldo. Libertad 654. E-9

NECESITO COCINERA PARA TRES personas. Calle Maipú 9. 10-E

NECESITO COCINERA MUY BUEna, recomendada, llevar temporada Cartagena. De 3 a 5. Gay 1727. 10-E

NECESITO COCINERA REGULAR edad, bien recomendada. Catedral 1325.

NECESITO VARIAS COCINERAS, niña comedor hotel. Morandé 833.

MATRIMONIO, PEON, COCINERA, necesito. Avenida Pedro de Valdivia 231. 10-E

EMPLEADA ENTIENDA COCINA.— Puente 562.

PARA CASA EXTRANJERA, COcinera y sirvienta de mano necesito, pago muy buenos sueldos. Calle Nuble 1178. E-11

SE NECESITA COCINERA SIN NIño. Toesca 2454. E-13

NECESITO AYUDANTA COCINA, puerta adentro. Estado 75. De 2 a 5.

BUENA COCINERA QUE SEPA postres, para temporada campo, poca familia, buen sueldo, necesítase, Ejército 308. 9-E.

BUENA COCINERA NECESITO. PEdro Valdivia 59. 9-E

NECESITASE COCINERA BUENAS recomendaciones. Presentarse 1 a 4 Agustinas 2474. E-9

NECESITO COCINERA QUE ENtienda su oficio. Avenida Manuel Montt 867. E-9

COCINERA SIN NIÑOS, NECESIto. Alonso Ovalle 874. E-10

COCINERA, NECESITO. CUETO 741. E17

COCINERA COMPETENTE, SIN NIños, necesito. Buen sueldo. Lira 987. 9-E.

COCINERA REGULAR EDAD NEcesito, buen sueldo, Teatinos 535. 9-E.

COCINERA NECESITO PRONTO. Bascuñán 383. 9-E

COCINERA MUY FORMAL, CON buenas recomendaciones, se necesita en casa francesa, sin niños. Buen sueldo. Delicias 2959.

COCINERA SERIA, RECOMENDAda, neecsito poca familia; buen sueldo. Balmaceda 631.

COCINERA Y NIÑA DE LA MANO, necesítase en Moneda 2165. 11-E

COCINERA RECOMENDADA NEcesito. Moneda 1744. 10-E.

COCINERA Y MUCHACHA PARA quehaceres de piezas y cuidado de niños, necesito. Avenida Cumming N.o 775. 11-E

COCINERA JOVEN, CON RECOmendaciones, necesita familia extranjera. Maestranza 120, o Ahumada 35.

COCINERAS NECESITO VARIAS. magníficas colocaciones. Bandera 339.

COCINERA NECESITO, SIN NIÑO, con recomendaciones. Serrano 257. 10-E

COCINERA NECESITA MATRIMOnio, debe saber su oficio, recomendada. Moneda 1037.

COCINERA NECESITO. VICUÑA Subercaseaux 6, (Amunátegui, entre San Pablo y Sama). 11-E

COCINERA SIN NIÑOS, NIÑERA recomendada, necesito. Catedral N.o 2439. E-11

MAQUINARIAS

A TEODORO PREISLER, HUERfanos 2448, diríjase cuando necesite adquirir maquinaria. 20-F.-1923.

COMPRO MAQUINA CALADORA. Ofertas: Dávila 624. 10-E.

MOLINOS PARA METALES, VENde. Delicias 2197. 15-E

POLEAS DE TRASMISION, DEScansos, realízanse. Verlas. Calle Antofagasta esquina San Alfonso, Sociedad Nacional de Buques y Maderas. E-16

PALOS DE ESCOBAS A $ 8 EL Ciento. Antofagasta esquina San Alfonso. —Sociedad Nacional de Buques y Maderas. 16-E

VENDO MAQUINARIAS PARA fabricar bebidas gaseosas. Inés de Aguilera 1142. Plaza de Almagro. 91E.

VENDO MAQUINARIAS PARA FAbricar bebidas gaseosas. Inés de Aguilera 1142. Plaza de Almagro. 9—E

MAQUINAS NUEVAS, USADAS, NO compre usted antes de visitar la nueva seción de Delgeon e Hirigoyen. Romero 3244. E-9

VENDO MAQUINA SEGADORA Y engavilladora de trigo, marca Devi. Arturo Prat 1802. 10-E

DOS MAQUINAS FABRICAR EScobas, perfecto estado, véndese. San Ignacio 1063. 10-E

MAQUINAS DE ESCRIBIR UNderwood, Royal, Adler o Remington carro de 14 pulgadas, en buen estado, compro de ocasión. Rosas 1454. E-10

CAJA REGISTRADORA COMPRO de ocasión. Dirigirse: Casilla 3345. E-9

PERSONA MUY CONOCIDA EN ésta, con 24 años de práctica en construcciones de edificios, ofrece sus servicios profesionales a particulares o arquitectos, para ejecutar obras por contrato o administración. Dirigir carta a T. Silva. Correo Central.

OCASION, VENDESE PRENSA orujo y vendimiadora, Hamburgo 701. Los Guindos. E-9

REVOLVEDORA PARA PANADErías se vende de ocasión. 5 de Abril 3555. E-10

MAQUINA SINGER DE PIE REAlizo, 240. Marín 148.

OCASION: DOS MAQUINAS DE COser "Singer" una de pie y otra de mano, de bobina, vendo. Brasil 734, casita 5. 12-E

TALADRO MECANICO, VENTILAdor, motor eléctrico, vendo. Rosas 2024. 10—E

MAQUINA SINGER, BOBINA, SIEte cajones, pie mano, véndese baratísima. Jofré 347 (casita 4).

TORNO PARA MADERA COMPRO de ocasión. Picarte 236. 10-E

MAQUINA ESCRIBIR CON TAbulador decimal, véndese barato.— San Ignacio 204.

EJES Y BANCOS PARTIDORES leña, fondos jaboneros, chimeneas, estanques, cañerías, rieles Decauville. Tipo ferrocarril, cables acero, tubos para calderos, gatas, tecles, trasmisiones y accesorios, correas, bronce y fierro, materiales diversos. Ofrece: Chacabuco 63.

BANCO LAMPEADOR. CALDEROS gran surtido prensas y picadoras, segadoras, trilladoras molinos, Tornos, betoneras, chancadoras, ventiladores. Hornos fundición, realiza. Chacabuco 63.

MAQUINARIAS PARA TODAS INdustrias, motores, locomóviles 6 a 14 caballos, motores con calderos fijos. Motores Eléctricos, gas rico y pobre, parafina. Bencinas. Ofrece: Chacabuco 63.

DINAMOS, MOTORES, MAGNETOS y electricidad general, envíe sus trabajos: Gorbea 2524. Ordenes: Bandera 131. Oficina 27. Absoluta seriedad, garantía, economía. 11-E.

MAQUINA SINGER, OCASION, vendo. San Diego 1242. 10-E

ROMANAS 500 KILOS, PRENSA orujos, cocinas, realizo, García Reyes 46.

MAQUINA CODO SINGER, ZAPAtero, regalo. San Isidro 573.

VENDO MAQUINA ALZADORA Y engavilladora de trigo, marca "Deering". — Arturo Prat 1802. E-12

MATERIALES DE CONSTRUCCION

VENDESE MAMPARAS PARA DIvisión de oficina o bar, precio de ocasión. Tratar: con mayordomo Bolsa de Comercio. E-9

TEJAS Y PIEZAS PINO LARGAS, vendo baratísimo. Moneda 1380. 9—E

PAPAS NUEVAS, $ 19.80 LOS 100 kilos, puestas a domicilio. Bodega La Paz, Brasil 776, Teléfono 2340. 9—E

SE VENDEN ADOBES USADOS, INterior Vega Central. Demolición.

5 MIL TEJAS VENDO. SAN FRANcisco 248. 11-E.

REALIZO ZINC NEGRO, UNA CAsucha madera. San Ignacio 1401.

VENDO ADOQUINES. OLIVARES 1629. 16-En

TEJAS PLANAS, PRIMERA CLAse, vendo. Alameda 3558.

VENDO PUERTA CALLE GRANDE, rejas para ventanas, despuntes. Serrano 347. 11-E

VENDO VIGAS DE 8 VARAS. BEnavente 699.

VENDESE MADERAS USADAS, VArias clases. Carrera 258. 11-E

VENDO ADOBES BARATOS. BORgoño 1331. E-10

TEJAS USADAS VARIOS MILES vendo, mando domicilio, pídanse.— Matucana 961. E—10

MEDICINA

EXAMEN DE LA VISTA, GRATIS, en el Almacén Optico, Ahumada 264, atendido por el especialista titulado Rotter. Gran surtido de toda clase de anteojos y lentes a precios bajísimos. 1-N 1923.

CLINICA DENTAL. — Dr. F. DE Petris. Precios convencionales, al alcance de todos los recursos. Trabajos garantidos. Consultas gratis. Gálvez 133. En.-20

CLINICA DENTAL. — Dr. F. DE Petris. Precios convencionales, al alcance de todos los recursos. Trabajos garantidos. Consultas gratis. Gálvez 133. e-20

GONORREAS, IMPOTENCIA, SIfilis. Debilidad vital, leucorreas, afecciones prostáticas, supuraciones aunque crónicas, en ambos sexos. Garantizo curación radical, rápida, procedimientos modernos infalibles. Facilidades de pago, consultas gratis diariamente 8 a 12 y de 2 a 7; festivos, de 8 a 12, atiende enfermos de provincias o por correspondencia. Clínica y Laboratorio Médico del doctor J. Lefevre. San Antonio 41, casilla 2756. 13-En.

CLINICA DENTAL. DR. F. DE PEtris, Manuel Vilos. Precios convencionales al alcance de todos. Trabajos garantidos. Consultas gratis. Gálvez 133. 20-En

CLINICA DENTAL, DELICIAS 880. Dentista titulado, sección gratuita, para empleados, personas pocos recursos. Funciona 5-6 la tarde pagarán material. E-9

PERSONA RECOMENDADA POR distinguidos médicos aplica inyecciones. San Francisco 350. E—14

KREPIA REJUVENECE EL CUtis. 6-F

DENTISTA. PLACAS PARA MASticación perfecta, desde treinta pesos. Puentes, coronas, tapaduras, precios muy módicos. Trabajos rápidos, personas ocupadas. Alameda 2398. 11-E.

DENTADURA SIN PALADAR; EXtracciones sin dolor, garantidas; tapaduras rápidas; precios económicos; horas fijas personas ocupadas. Catedral 1467.

INYECCIONES: COLOCO TODA clase; precios módicos. Practicante: Serrano 708. 10-E

MUEBLES

COMPRAMOS MENAJES DE CASA, atendemos a domicilio. "La Magallanes", Avenida Matta 1004. Teléfono Inglés 147. (Matadero). 30 Mayo 1923.

COMPRO UNA VICTROLA, PAGO lo que costó. Casillero 49-A. E-14

SILLA CON RUEDAS PARA ENfermo, vendo baratísima. Blanco Encalada 2025. 9—E

PIANO STEINWAY, VENDESE. Avenida Francia 1232 (Independencia). E-9

PIANO GAVEAU, MEDIA COLA, vendo. Conferencia 1424. Correo 30. 9-E

VENDO PIANO ESTUDIO, BUEnas voces. Av. Matta 975. E-10

SILLA CHILENA VENDESE OCAsión. Molina 367. E-11

6 SILLAS VIENA, MESA CORREderas, 4 tableros, diván, vendo Argomedo 474. E-9

VENDO CATRE, SOMMIER Y cuadros de ocación, Galvarino 620. 9-E.

AMOBLADOS EN TODOS ESTILOS, realiza Fábrica Nataniel 464. 17-E

FONOLA, DE OCASION, SE VENDE una. Avenida José M. Infante 1504. 11-E

OCASION: SE VENDE UN COCHEcuna, perfecto estado. Sevilla N.o 1341.

COCHE-CUNA, EN PERFECTO EStado, regálase. Tarapacá 834. 10-E

AMOBLADO SALON SEDA, 250; rico piano alemán maquinaria bronce, 2,300; alfombra centro, 60; otra 80 m., 140; cortinas felpa, 60; dos espejos, 100; amoblado cuero, 280; escritorio, 40; 2 estantes libros, 80; ropero espejo, 100; dos peinadores, 120; aparador mármol espejo, 80; catres, colchones, sofá, mesa redonda caoba sillones, bracero, bronce tapa. Vendo baratísimo. Santo Domingo 2222. E-9

COMPRO MUEBLES MODERNOS O antiguos, amobladó salón, piano alfombrados, comedores, dormitorios. Pago altos precios. Casilla 3056. E-9

OCASION, COCHE - CUNA BUEN estado. $ 80. E-11

VENDO MEDIO AMOBLADO SAlón, usado Chiloé 2067. 10-E

COMPRASE PIANO BUENA MARca. Ofertas, indicando último precio comercial. Casilla 3012. 10-En

PIANO 1|2 COLA, MUY RICO, EN perfecto estado, se vende. Santo Domingo 1923. 11-En

ALFOMBRA 5x4, CALADORA PEdal, Medidor gas, vende Carmen 315. E-10

VENDO BARATISIMO AMOBLADO salón, alfombra, espejos, varios tamaños, pianos estudios, amoblados escritorio, cortinajes, estantes libros, escritorios, archivadores, máquina Singer, lámparas eléctricas, cunas. San Diego 106.

VENDO OCASION ROPEROS PEInadores, cómodas, veladores, catres, colchones, juego comedor, mesas correderas, aparadores, trinches, sillas altas, cocina económica y gas, paragüeros, guardarropas, ventiladores y muchos otros muebles. San Diego 106.

COMPRO PIANOS ANTIGUOS, MOdernos, al contado. Rosas 1340.

VENDO AMOBLADO MOUQUET Y varios muebles. Rosas 1022 10-E

PEINADOR MARMOL, ESPEJO flamante, dos cómodas mármol, veladores, ropero, escritorio, diván, aparador, vendo por viaje. Eyzaguirre 541.

PIANO COMPRO. PAGO CONTAdo. San Antonio 273. 11-E

PIANO BLUTNER, RIQUISIMO. Gran ocasión. Moneda 827. 11-E

PIANO SCHIEDMAYER, FLAMANte, vendo ocasión. Moneda 1375. 10-E

VENDO BARATO VARIOS MUEbles, comedor, salón; alfombra, cortinas. Lira 803.

AMOBLADO COMEDOR, MODERNO, flamante, $ 550 (costó 1,200); aparador, $ 90; escritorio ministro, $ 90; dos estantes, $ 60; dos roperos espejo biselado, $ 190; dos peinadores, $ 130; alfombrado central, $ 80; chico, $ 40. Chacabuco 654.

AMOBLADOS DORMITORIOS DE uno, dos y tres cuerpos, comedor y servicios, baño enlozado, y bidet, cocina económica importada y a gas, batería aluminio francés y demás menaje, véndese de ocasión. Huérfanos 1530.

RICO PIANO ALEMAN VENDO flamante $ 1,000. San Pablo 916.

COMPRO PIANOS PAGANDOLOS inmejorablemente aun deteriorados. Compañía 1073.

RICO PIANO Y 5 NARANJOS, Sta. Isabel 334. Entre Condell y Avenida Italia. E-10

CATRE FIERRO ESMALTADO vendo $ 52. Cocina gas $ 65. Velador $ 35. Rosas 2836. E-9

PEINADOR DE PELUQUERO Y mesa de arrimo vendo. Matucana N.o 961. E-9

OPORTUNIDADES PARA FAMILIAS

DESDE $ 60 RECIBE HECHURAS de trajes sastre para señoras y caballeros, garantizando puntualidad y trabajo. Sastrería Echaurren 10. 22-Enero1923

MANIQUIES ORTEGA, NUEVOS modelos rebajados de precio. Fábrica, Rosas 1869 19-Marzo-1923

MEDIAS TODA SEDA, COSTURA francesa, en colores, llegaron. San Francisco 281. 20-En.

VESTIDOS, REALIZACION. VEStidos seda, desde $ 185. Trajes sastre, desde $ 175. Batas de calle, desde $ 115. Capas seda y lana, desde $ 150. Abrigos playa, desde $ 130. Ahumada 116 (altos). 9-E

ALMACEN DE MAQUINAS DE coser "La Legítima". Máquinas de coser, tejer, anafes "Primus", cocinas "Primus" de dos platos, accesorios, agujas, repuestos, taller especial de composturas.— Augusto R. Graf. San Diego 85. E-8 E-9

VENDO TRAJES SEÑORITAS: ARturo Prat 573. Casita 2. E-11

OBJETOS PERDIDOS

GRATIFICACION SE DARA A quien devuelva estuche cuero con llaves, a Huérfanos 1000.

DARE BUENA GRATIFICACION A la persona que devuelva bolsa de plata con $ 34.40 a Brasil 744.

GRATIFICACION A QUIEN DEvuelva reloj pulsera, perdido Lunes tarde, entre Huérfanos y Santo Domingo. Dirección: Huérfanos 1179. E-10

PROFESIONALES

ZURCIDOS INVISIBLES.— NOTAble zurcidor japonés. Especialista único. Especialidad en viraduras, composturas, transformaciones. Son perfectas. No confundirla con similares que plagian sus avisos para equivocar al público. San Diego 228, Teléfono inglés 667. 25-F.1923

ZURCIDOS INVISIBLES, ZURCIdora belga, única en su género, especialidad viraduras, transformaciones, composturas: se reciben hechuras corte inglés y americano. Teléfono Ing. 5046. San Diego 186. 19-Enero

ZURCIDOS JAPONESES INVISIbles, especialidad viradura de ternos y composturas, precios módicos. San Diego 236. 11-N-1923

CONDOR 1153, CASA ANTIGUA única especialista zurcido invisibles; jersey, sedas, viraduras, hechuras, transformaciones garantidas. 24-Enero-1923

"OCUPACIONES NECESITAN"

(SERVICIO GRATUITO)

PERSONA COMPETENTE, REGUlar edad, sin pretensiones, escribe correctamente, ofrécese oficina, bodega, u otro establecimiento. San Pablo 2786. E-10

SEÑORA VIUDA CON MUY BUEnas recomendaciones desea ocuparse atención casa respetable. Dirigirse personal o por escrito a M. Z. Maipú 114.

MATRIMONIO HONORABLE CON recomendaciones, cuidar quinta, se ofrece. San Diego 1192, I. B.

JOVEN PARA OFICINA CONOCImiento contabilidad, escritura máquina, ofrécese. Victoria 1474.

ARREGLO BARNIZ MUEBLES, Llame por carta. Mapocho 4622. — Juan Poblete.

JOVENCITO DEL SUR BUENA Recomendación ofrécese como principiante oficina. — P. B. Camilo Henríquez 995.

JOVEN ACTIVO CUALQUIER Puesto fianza, informe. Correo 2. Amaranto Silva.

EMPLEADO BODEGA, PULPEría, fianza informe, Correo 2. — Amador Silva.

SE OFRECE JOVEN ESPAÑOL Con buenas recomendaciones, para agencia. Dirigirse: Correo N.o 12, A. G. H.

ADMINISTRADOR LLAVERO SIN pretensiones ofrécese para fundo, informes. Fianza, Concepción 702.

JOVEN ALEMAN OFRECESE MAyordomo o ayudante bodeguero. — F. A. Casilla 81 D.

EX-SUB-OFICIAL DE REGIMIENto ofrécese; buena licencia, como sustituto. — Marín 235.

DIBUJANTE, TRABAJOS DE Propaganda comercial; ilustración de obras. Alberto Guzmán, Chiloé. 1188.

VITI-VINICULTOR, ENOLOGO, ofrécese para vendimia, cuidar viños. — S. N. P. M. Casilla 81 D.

JOVEN SERIO OFRECESE PARA ayudante oficina o mozo casa particular. Agni. Correo 5.

BUENAS COCINERAS, NIÑAS DE mano, encontrarán ocupación, en el Ejército de Salvación. Monjitas 881.

SEÑORA HONORABLE DESEA ocupación, dueña casa caballero sólo; aquí o fundo. — Providencia 2163.

OFRECESE HOMBRE SERIO, Honrado, cuidar casa, propiedad. Laburthe, Correo 2.

VIOLINISTA COMPETENTE, LLEgado de Buenos Aires ofrécese. Dirigirse: Maule 1075.

JOVEN CASADO SE OFRECE, portero oficina. Escribe a máquina. Correo 6. C. H. R.

OFRECESE MATRIMONIO SIN Familia, para mayordomo de cité. Con recomendaciones, dirigirse. Correo 12. — M. B.

OFREZCOME CHAUFFUER PARticular con recomendaciones, conteste. Correo 4. U. Vergara.

SE OFRECE UNA SEÑORITA CON práctica para colocar inyecciones a domicilio. Avenida Portales N.o 3011. Casa N.o 3.

SE OFRECE UNA SEÑORITA CON práctica para cuidar enfermo aquí o fuera de Santiago. Escribir: Avenida Portales N.o 3011, casa 3.

JOVEN DE 16 AÑOS, PRIMER AÑO de humanidades, cualquier ocupación decente. Dirigirse: Osvaldo Vásquez, Eyzaguirre 764. Casa 1.

OFRECESE SEÑORITA CAJERA De no mucha industria. Tratar: San Miguel 71.

JOVEN SERIO, NECESITA URgente cualquiera ocupación decente. Av. Blanco Encalada 2101.

ARREGLO MUEBLES FINOS, ESpecialidad en marquetería, victrola, caja armónica. Barnices: Delicias 773, Galería Rogers N.o 2.

SEÑORA DE RESPETO OFRECESE para puesto de pan, leche, cuidar casa, temporada veraneo, u otra ocupación decente, Diez de Julio 365.

OFRECESE MATRIMONIO: EL PAra mozo; ella lavado; con muy buenas recomendaciones, aquí o fuera de Santiago. Huemul 1412. Pieza 7.

DOY CLASES A NIÑOS DE PRImeras letras a domicilio, a 0.80 hora Dirigirse a L. H., Casilla 32.

JOVEN CON FIANZA OFRECESE como cobrador casa comercial, o boletería teatros. — A. L. D. — San Pablo 2644.

ITALIANO, SERIO, ACTIVO, COMpetente cualquier ramo, aceptaría regentar negocio campo. Correo Central.— Genovés.

OFRECESE SEÑORITA INDEPENdiente para cualquiera ocupación honorable, fuera de Santiago. Victoria 525, interior, 13.

ME OFREZCO COMO MAYORDOmo de obra; bodeguero, cuidador cités, o cualquier ocupación. Remitir carta: Correo 3. — A. O. G.

SE OFRECE MA
rable, extranjer
cultir, viticultor
crianza de aves
mendaciones, al
Ñuña, Irarrázaval

JOVEN DECENTE
ra oficina, conte
A. G. R.

OFRECESE SEÑ
nera matrimonio
rreo 6, E. D. V.

SEÑORITA SIN
ofrécese acompa
ñante. Correo

OFRECESE CO
tarde, corta
L. M. M.

OFRECESE SEÑ
pa usada, por
6. — J. M. D.

OFRECESE SEÑ
diente cualquier
blo, fuera de S
525. Interior 13.

MATRIMONIO
y yo alemanes,
jo, aquí o fuera
Valdivia N.o 1661.

JARDINERO
bujo, y floricultura
aquí o fuera, San

CHAUFFEUR MECA
jero desea ocupa
mes. Casilla 81 D.

SE OFRECE ENFER
cialidad para
San Francisco 241.

SE OFRECE CHAU
marcas u otra
V. — Rosas 1920.

SE OFRECE UN
dor, Negrete 2691.

SE OFRECE MO
años, recomend
2691. E. Fuentes

OFRECESE NIÑO
mandados de ofi
cial. Angamos 2

SE OFRECE UN
sur, con buenas
Santa Mónica 1591.

CHAUFFEUR
se, conoce Cadil
etc. — A. Ovalle

JOVEN ESPAÑOL
vicios, y recién
jero ofrécese,
puesto, conoce
ferretería y art
hombre. — M. P. P.

$ 150 TERNOS CASIMIR INGLES, San Diego 180. e-28

$ 80 HECHURAS FORRO ALPAcón, San Diego 180. e-28

$ 75 HECHURAS TRAJE SASTRE, San Diego 180. e-28

SE HACEN VIRADURAS, COMPOSturas y zurcidos invisibles, San Diego 180. e-28

SEÑORITAS: PELUCAS, POTIZOS, raya natural, todo trabajo pelo. Precios bajos. San Diego 91. En.-20

CONTADOR TITULADO EN ALEmania, Ernesto Claussen. Casilla 535. E-31

ZURCIDOS INVISIBLES, VIRO sobretodos, ternos. Hechuras, composturas. Nueva York 86. Ahumada, Moneda. 12-E.

PERSONA MUY CONOCIDA EN ésta, con 20 años de práctica en construcciones de edificios, ofrece sus servicios profesionales a particulares o arquitectos, para ejecutar obras por contrato o administración. Dirigir carta a T. Silva, Correo Central.

TALLADOS EN VIDRIO. EJECUtase toda clase de trabajos del ramo. Precios especiales para fábricas y comerciantes. Casilla 3964. D-13

CONSTRUCCIONES, — PLANOS, presupuestos, rentabilidad. Ingeniero arquitecto. Casilla 13017. D-13

ANTONIO VIDAL CARDENAS, abogado, Morandé 244. Se ausenta durante el feriado, quedando a cargo de sus asuntos profesionales don Roberto Rueda B.

$ 90, HECHURAS TRAJES FORROS de seda, corte inglés y americano. Sastrería Mack. San Diego número 228. Teléfono 667. 13-E

NEGOCITO ABARROTES, VERDUlería, vendo, por no poderlo atender; muy buena situación. San Pablo 2391. 10-E

ZURCIDOS INVISIBLES, TRAJES señoras, caballeros; viraduras ternos y sobretodos, $ 50; composturas, reformas, limpiar vapor; recibo para teñir toda clase de ropa; hechuras, 70 pesos. Claras 20. 8-f

PRESTAMOS DE DINERO

DINERO PRESTO SOBRE HIPOTEca. Ahumada cuarenta. 20-Enero

DINERO AL MAS BAJO INTERES, facilito sobre hipoteca, desde $ 1,000, cualquier cantidad.—Julio Pellissier. Morandé 283. 9-Enero

FACILITO DINERO HIPOTECA. San Pablo 2849. Casa 4.

SOCIO CON MIL PESOS NECESIto instalar negocio, deja mitad por medio. Correo 5. Quiroga.

$ 500, NECESITO URGENTE, POR cinco meses, garantías, muebles. Correo 3. Señora Rosa.

PROPIEDADES

VENDESE ESPLENDIDO CHALET con toda clase de comodidades, en Avenida Washington 120. Ñuñoa. E-10

COMPRO CASA POR $ 10,000, pago al contado, sin comisionista. Para ofertas, dirigirse a Lord Cochrane 508. N-6

BARRIO PROVIDENCIA. CASITA para poca familia, en buen estado, vendo barato, calle Pérez Valenzuela 360. Verla y tratar: Molino San Jorge, en la misma calle N.o 400. No me entiendo con agentes. 10-En

AV. MATUCANA CERCA ALAMEda. Mide 25x64 metros, superficie 1,400 m. c. Construcción un piso, numerosos departamentos, servicios. Precio, $ 120,000. Guzmán, Silva y Cía., Huérfanos 1243. 9-E.

AV. MIGUEL CLARO CERCA PROvidencia. Véndese sitio cerrado de 21x64 metros, Precio $ 32,000. Guzmán, Silva y Cía., Huérfanos 1243. E-9.

VIÑA 10 A 30 CUADRAS TOMO EN arriendo. Urbina, Linderos. E-11

EN INMEJORABLE SITUACION, entre Plaza y Cerro Santa Lucía, véndese sitio de 10x34 metros, con edificio aprovechable para transformar. Precio $ 65,000. Guzmán, Silva y Cía., Huérfanos 1243. 9-E.

CAMILO HENRIQUEZ CERCA 10 de Julio. Véndese propiedad de un piso, mide 12x72 metros. Precio 30 mil pesos. Cuzmán, Silva y Cía., Huérfanos 1243. 9-E.

AV. MANUEL MONTT INMEDIAta Irarrázaval, véndese quinta plantada y cerrada con piezas para cuidador. Mide 45x80 metros. Precio, $ 37,000. Guzmán, Silva y Cía., Huérfanos 1243. 9-E.

COMPRO PROPIEDAD HASTA $ 10,000, dando $ 2,000 al contado y resto mensualidades voluntarias, como mínimun $ 200. No importa sean habitaciones antiguas que puedan refaccionarse, E. T. P., Correo Central. 9-E.

$ 4,000 VENDO SITIO POBLACION O'Higgins esquina Walker Martínez. Tratar: 10 de Julio 428. 13-E.

PROPIEDAD EN ALAMEDA, A 200 metros Estación Central, vendo en $ 49,000; mide 12 metros frente por 50 fondo. Dirigirse: Coquimbo 61. 9—E

CASA-QUINTA EN VICUÑA MACkenna, dos pisos, 1,200 metros cuadrados superficie. Precio: $ 125,000. Tratar con su dueño y orden para verla. Santo Domingo 1223. 11-E.

SITIO 9 x 35. POBLACION VISTA Hermosa, Recoleta, véndese por mensualidades. Casilla 2416, Aguirre, Estado 170.

ARRIENDANSE, VENDENSE SItios, Avenidas Seminario, San Eugenio. Tratar: Catedral 1732. 14-En

ARRIENDASE BALNEARIO EL TAbo, cómoda casa con local para caballos o coche. Tratar: Argomedo 364. 12-E

$ 10,000 A $ 20,000 COMPRO CASIta con pequeño sitio. Ofertas, Casilla 2752. E-10

$ 30,000 VENDO CASA QUINTA cerca carros, sin gravamen y con todo servicio o permuto. Tratar: San Pablo 1264. E-11

$ 110,000, VENDESE GRAN PROpiedad renta y residencia, almacenes esquinas, arrendados con contrato. Garantido, a tres comerciantes, produce mil doscientos pesos mensuales. Espléndida situación comercial, gran porvenir; barrio San Diego, próximo Estación y Matadero. Plano, referencias: Bandera 34, Of. 12. 10-E

$ 24,000, VENDESE FLAMANTE propiedad residencia, renta, con doce mil pesos al contado, saldo largo plazo, construcción cal ladrillo, nueva, 8 piezas, baño, etc. Instalación eléctrica, alcantarillado, jardín, arboleda frutal; excelente para extranjero comerciante. Barrio Subercaseaux, próximo Estación San Diego, carro eléctrico. Visitarla: Avenida Milán 221. Referencia, Plano: Bandera 34. Of. 12. 10-E

EN GALVEZ, SEGUNDA CUADRA, 16 por 45 metros, véndemos propiedad compuesta de dos cómodas casas. Debe $ 30,000 Caja. Precio: 110 mil pesos. Teatinos 86. E-11

EN CASTRO, UNA CUADRA ALAmeda, 11 por 50 metros, dos casas muy confortables. Debe $ 25,000 Caja, vencemos en $ 115,000. Oscar Greene Valverde y Jorge Guzmán Palacios. Teatinos 86, casilla 3722. e-11

EN SAZIE, INMEDIATO REPUBLIca, dos buenas casas. Vendemos en $ 52,000. Teatinos 86. E-11

SITIO EN AVENIDA LYON, BIEN plantado, 2,500 metros, vendemos en $ 25,000. Teatinos 86. E-11

EN SOTOMAYOR, BIEN SITUADA, dos pisos, dos buenas casas. Debe $ 50,000 Caja. Vendemos en 80,000 pesos. Teatinos 86. E-11

EN VERGARA ESQUINA, DOS ESpléndidas casas, dos pisos. Debe 30 mil pesos Caja. Vendemos en 110 mil pesos. Teatinos 86. E-11

EN SANTA ROSA, SEGUNDA Cuadra, dos pisos, dos casas. Debe 25,000 pesos Caja. Vendemos en 90,000 pesos. Teatinos 86. E-11

CASA RECIEN TERMINADA, Muy central, vendemos de ocasión, en 75 mil pesos. Debe $ 25,000 Caja. Teatinos 86. E-11

CASA TODO SERVICIO, PINTADA óleo, baño, alcantarillado, cerca carros Lira y Matta vendo 24,000 pesos. Cuevas 12 E-10

VENDO EN PO
sitio esquina, con
do plantado, Tratar

OJO: COMPRO CASA
coleta, Bellavista,
go contado. Almira

CON $ 5,000, AL CON
casa, Santo Doming
cilidades pago, urgente

ROPA HEC

ROPERIA LA VEGA,
llo 694, ofrece en
ambos, paletoes, pantal
breros, calzado todo

ROPERIA LA CASA
meralda 8817, entre San
21 de Mayo. Realiza ternos,
paletoes, todo de casimir
jeros, corte correcto,
calzado. Visítenos caseros,
che nuestros precios,

ROPERIA MANUEL RODR
esquina San Pablo, ofrece
tura ternos, ambos, paletoes
lones, todos de ricos casimir
tido colores, para todas
sombreros, calzado, desinfecta

ROPERIA "LA GRAN VIA",
Dieg 236. Casa de compra-
Reali ternos, ambos, vestones
talones, calzado nuevo, usado
cilidades de pago.

ROPERIA ANDRES BELLO
601 esquina Recoleta, ofrece ternos,
paletoes, ambos, pantalones, ternos
de niños, sombreros, calzado, pre-
cios baratísimos todo desinfectado.

VERANEO

LOLLEO. HOTEL PARIS, FRENTE a la Plaza, con vista al mar, atendido por su dueña. Andrea M. de Bataller. 16-E

PENSION MIRAMAR, CARTAGENA, Playa chica. Cómodas piezas para familias, servicio esmerado, precios módicos. Romelia Barrera, casilla 15-E

SE ARRIENDA POR LA TEMPOrada de verano una casita amoblada de cuatro piezas cerca de las Torpederas. Precio módico. Playa Ancha, Población Riofrío, calle Galvarino 44. Tratar, casilla 1362. 9-E.

CARTAGENA, PLAYA CHICA, arriéndase espaciosa casa amoblada. Tratar: Catedral 2610. 11-E.

CARTAGENA ARRIENDASE CHAlet amoblado, a orillas del mar. Manuel Rodríguez 79. 9-E

$ 30,000 VENDO CASA QUINTA, cerca de carros, sin gravamen y con todo servicio o permuto. Tratar, San Pablo 1264. E-11

CASA-QUINTA AMOBLADA, arriendo temporada Verano, muy barato. Irarrázaval 2771. 10-E

EN LAS CRUCES NECESITO 2 piezas amobladas sin pensión, familia honorable. Indicar precio, mes Febrero. Casilla 3056.

¡VERANEANTES A VALPARAISO Centralísimo, honorable, económico por días, meses. Brasil 563.

CARTAGENA CHALET, PRECIOS parque, familia extranjera, da pensión. Merced 384.

CONTADORES

CONTADOR TITULADO EN
mania.—Ernesto Claussen. C
535.

WENCESLAO VILLAR CONTA
Cochrane 434; Casilla 3222; Te
Inglés 145, Parque.

BOMBAS

BOMBA ESPAÑA. — 10.a C
ñía.—Patria y Trabajo.—Cit
sección bomba para el Miér
a las 9 1|2 P. M., en el cuar
forme trabajo.—El jefe má